

▶ contents.

- 平成23年度教育行政執行方針 ②
- あたらしい羽幌町議会議員の顔ぶれ ⑦
- みのや雅彦デビュー30周年記念ふるさとコンサート ⑩

ご利用ください 出前講座「ほっと講座はぼろ」 ⑮

情報プラザ | 狩猟免許取得費用の一部を補助します ⑮





平成23年度 教育行政執行方針

はじめに

我が国の経済は、先行きに不透明感が広がり、依然として情勢は厳しいものとなっております。このため、高校・大学の卒業生の就職内定率低下など、経済・雇用の悪化が子どもたちの生活や学ぶ環境に及ぼす影響も少なくなく、今後の動向が憂慮される状況となっております。

今年度から、年度ごとに小中高へと順に完全実施される新しい学習指

導要領では、「生きる力」の理念を育み変化の激しいこれからの社会を生きるために、基礎・基本を確実に身に付け、いかに環境が変化しようとも、自ら課題を見つけ、主体的に判断、行動し、よりよく問題を解決する資質や能力の開発に加え、他人とともに協調し、他人を思いやる心や感動する心などの豊かな人間性を養い、そして、たくましく生きるための健康や体力などの取得に向けた取り組みが重要であると考えております。

教育環境の整備

学校施設の安全確保については、子どもたちの学習と生活の場であると同時に、地震など大規模災害時に地域の避難場所となることから、昨年、羽幌小学校の改築に必要となる校舎の耐力度調査を実施し、建物の老朽化が明確になったところであり、また、次の段階として体育館、給食センターなどの既存施設を活用した効率的な施設整備に向け、専門的意見を求めながら具体的な内容の検討を行ってまいります。

地域に開かれた学校づくりと
学校職員の資質能力の向上

学校、家庭、地域社会それぞれが連携して、子どもたちを健やかに育むことが重要であり、学校は地域との連携により、地域社会に信頼される学校づくりが大切です。教育活動や学校運営の状況を積極的に保護者・地

域に情報提供し、学校経営における評価を踏まえ、開かれた学校づくりに努めてまいります。

また、教育委員会の事務事業の点検評価の実施により、町部局と一体となった公表を通じ、今後も効果的な教育行政を推進してまいります。

学校が、教育機能を十分発揮できるかどうかは、教職員が組織的な連携のもと、常に資質・能力を研鑽され、自らの役割をきちんと果たすことが不可欠であり、専門職としての知識や能力の向上を高めるための場や機会の提供を行い、教職員が持っている能力を最大限に活かすことができるような環境づくりを推進してまいります。

心身ともに健全な人間性と
社会性を育む安全な環境づくり

全国状況として、児童生徒のいじめや不登校など問題行動は依然として深刻な状況とされ、いじめ、不登校の件数は、わずかながら減少傾向にあるものの、暴力行為については、依然として多い状況にあり、大きな問題として提起されています。

また、一日の多くの時間を過ごす学校では、子どもの発するかすかな

豊かに過ごすため、人生の各時期において、新たな知識の習得や芸術文化、スポーツなど生き生きと学び続けることができるような学習機会の提供が必要であるとも考えております。

教育効果を高めるための条件整備

新学習指導要領が今年度から完全実施される小学校においては、6年間の授業時間数の増加や、英語に親しみコミュニケーション能力を育てるため小学校5、6年生に英語教育の時間が創設されますが、円滑に実施できるよう支援してまいります。

教育用及び教師用コンピューターなど、情報通信技術を活用した多様な学習方法の構築を図ってまいります。特に、離島地区では、光通信の環境整備が整ったことから、学校としての有効的な情報発信や収集など、ブロードバンドの有効活用を模索します。

図書整備については、5カ年計画の最終年度として継続した整備を推

進してまいります。いじめや不登校が中学入学後に急増している背景に、学級担任との接する時間の減少、教科ごとの担任変更、授業の高度化などを要因とする、いわゆる「中1ギャップ」問題があると言われております。このため、家庭、学校、地域が連携し、生活習慣や礼儀、マナーなどを身に付けるよう指導・援助しながら、いのちを大切に

する心や人を思いやる心など、「心の教育」を重視した道徳教育の充実に努めてまいります。

進し、読書環境の充実を進めるとともに、義務教材、理科教材及び情報教育機器等についても、計画的に整備してまいります。

英語指導助手については、町内各学校等での英語学習に加え、新学習指導要領の完全実施による小学校での英語教育指導などを通じ、外国文化や生活習慣の理解を深める機会と、生きた英語に接する機会を提供し、国際理解教育の一助となるよう、引き続き有効に活用を図ってまいります。

特別支援教育は、総合的な支援を提供していくため、学校や福祉などの関連する機関が一体となった特別支援教育連携協議会を昨年度に設置しました。また、羽幌小学校の教育支援員を1名から2名に増員し、教育現場における支援体制も強化する考えであります。

「全国学力・学習状況調査」については、過去4年間、取り組みを進めてきましたが、本年度の実施方法や公

本町における生徒指導は、各小中高独自の指導に加え、羽幌町生徒指導連絡協議会を軸として、学校間の連携を図り積極的な展開により、問題行動等の未然防止や的確な状況把握に努めてまいります。

高等学校教育の振興と 幼児教育の推進

天売高等学校は、水産資源を活用した製造実習や地域環境をテーマとした研究など地域に根ざした教育を実践しております。小規模校であるがゆえ、きめ細やかな教育の実践や地域と連携した特色のある教育の推進を図ってまいります。

羽幌高等学校は、生徒の多様な進路に対応した教育課程を編成し、日頃から地域の期待に応える学校づくりを推進しております。今後、同校の進める魅力ある学校づくりに対し、なお一層の連携と情報の共有化を図り、自治体としてクラブ活動の支援を図りながら、より効果的な手法を検証し、地元高校への志向が高まるよう努めてまいります。

幼稚園教育については、町内二つの



私立幼稚園は、それぞれ特色を活かした教育活動を推進されており、今後とも就園奨励補助及び振興補助の継続と、英語指導助手の派遣など教育活動等への支援を行ってまいります。

学校給食の充実

学校給食は、栄養バランスのとれた食事の提供とともに、正しい食事のあり方や望ましい食習慣の形成、食に対する感謝の心など多くの要素をもっており、今後も食育教育に関する指導体制の整備・充実に努めてまいります。

また、市街地区学校給食センターの衛生面や調理場内の設備の更新や機器を整備するとともに、地場産品の活用も考慮し、使用食材の選定や衛生管理などに万全を期し安心安全な学校給食の提供を進めてまいります。

青少年教育

家庭や地域の教育力の低下、青少年の異年齢・異世代間の交流の減少、また、一人の時間が多くなり地域との繋

がり希薄になってきていると言われている中、子ども達のすやかな成長のためには、安全の確保や心身の健康とともに、家庭・学校・地域がそれぞれの役割と責任を自覚しつつ、連携・協力し地域社会全体で子ども達を育てて行くことが重要です。

青少年関係団体等と連携を密にし、様々な体験活動や文化活動への関心を助長し、子ども会やスポーツ少年団活動など、集団での活動の中で主体的に考え、試行錯誤していく過程を重視した活動を支援します。また、町の事業として子ども自然教室やほっとクラブなど、体験の機会を増やすとともに、リーダーの育成、指導者の養成を推進してまいります。

乳幼児向け事業では、乳幼児親子を対象に「ブックスタート」や「のびのび子育て教室」などを行い、親子で楽しく絆を深めることの出来る事業を行います。子どもの読書離れが指摘されていますが、昨年策定した「羽幌町子ども読書活動推進計画」を推進するため

の読書活動推進計画」を推進するため

「成人講座」の開設、社会教育関係者やPTAの活動を高める研究大会の開催など、豊かな学習機会の確保に努めるとともに、学習情報の提供などを通して、生きがいや社会の連帯につながる積極的な学習活動を奨励し一層の充実を図ってまいります。

家庭教育

家庭教育は、基本的な習慣や生活能力、豊かな情操、他人への思いやり、善悪の判断や社会のルールなど、「生きる力」の基礎となる資質や能力を育成するものであり、すべての教育の原点であると考えます。しかし最近その家庭の教育力について、様々な問題が指摘されております。

本町においての家庭教育は、その中心となる親が子どもへの教育を充分に行うための知識・技能と態度について学習する「社会教育」として捉え、親と子どもの成長を地域社会全体が支えるという考えのもとに、学習機会や情報の提供などを行ってまいります。

健康づくり、スポーツ活動

スポーツ・レクリエーション活動は、



身体を動かすことによる爽快感、肉体的・精神的な充足感・達成感をもたらすことから、健康の保持・増進や体力の向上だけでなくストレス解消など重要な役割を果たしています。体育振興の拠点施設である総合体育館の管理運営は平成20年度より3年間、NPO法人羽幌町体育協会に指定管理してまいりましたが、平成23年度から平成27年度の5年間についてもNPO法人羽幌町体育協会へ指定管理をすることになっております。民間の柔軟な発想をもとに、新たなスポーツ教室の開催を行なうなど、体育振興に良い影響を与えており、今後の運営に大きな期待をしているところであります。

平成23年度教育行政執行方針

中央公民館図書室と各学校図書館を光ケーブルを活用して繋ぎ、図書管理システムを共通化し活用を進めます。かけがえのない一冊の本と出会い、豊かな人間性と豊かな生き方を身につけるよう関係機関やボランティアグループなどと連携した読書活動の一層の振興を図ってまいります。

さらに、青少年の問題行動の未然防止活動については、青少年問題協議会を軸に取り組んでおりますが、関係機関との情報交換を密にし、「あいさつ運動」「子どもパトロール隊」「子ども110番の家」等の活動を引き続き行ない、「地域の子どもは地域が守り育む」ことの大切さを理解していただき、「無理をせず自分に最もあった活動」を基本に、広く町民に参加してもらったための啓発活動にも努めてまいります。

成人教育

急速な変化が進む現代、町民一人

合宿誘致事業は、昨年春の高校ラグビー部の合宿に始まり、夏の大学野球部と高校野球部の合宿があり、町内の高校ラグビー部や野球部との交流も行なわれ順調に広がってきていると感じております。

今年度もすでに高校ラグビー部の合宿や大学野球部の合宿が予定されているなど、町民との交流にも大きな期待をしております。

文化活動

優れた芸術・文化に接することは、心豊かな暮らしと明るい社会を作ると考えます。本町では、文化協会や個人の文化活動の場を提供するとともに、発表の機会

や相互交流を図り、より活発で自主的な活動の支援を行ってまいります。

また、高い水準の芸術文化の公演展示などの開催のほか、他市町村で開催される作品展や舞台芸術の鑑賞など、地域間の文

ひとりが生涯にわたって生きがいやゆとりを持って生活が出来るよう、自分に最も適した学習機会を選択し、主体的に学び続けることが出来る環境づくりが大切です。

各個人がその学習成果を職場や地域社会に還元し活かすことができる機会や場をつくるなど、地域社会全体の持続的な教育力の向上を目指すことが重要です。

高齢者の組織的学習と学生自治会等交流の学舎である「いちい大学」や多様な学習ニーズに的確に対応した



化交流も進めてまいります。

姉妹都市 内灘町、友好町村 旧・平村（現在の富山県南砺市平地区）との文化・スポーツ交流も引き続き継続してまいります。本年度は、内灘町の太鼓グループの子ども達がスポーツ・文化交流事業として羽幌町を訪れ、本町の子ども達と交流を行ないます。

社会教育は、生活のあらゆる機会と場所で行われる各種の学習や体育・スポーツ活動、芸術・文化活動であり、自発的に自己の充実や生きがいを目指して行われるものであります。町民が、「いつでも、どこでも、だれでも」学ぶことができ、その成果が地域のまちづくりに活かされるよう継続的、発展的な事業の推進と支援に努めてまいります。

以上、平成23年度の羽幌町教育行政執行方針を申し上げます。各関係機関・団体等と密接な連携を図りながら、本町教育の振興発展に努めてまいります。

(平成23年3月8日第2回羽幌町議会定例会抜粋)



目印はこののぼり旗。
登録事業所入口などに
設置しています。



登録事業所には、車につける吸盤式
プレートも配布。「動くこども110
番」として安全パトロールしています。



こまったときはかけこんで！

地域で守る「こども110番の家」

通

学中也遊んでいる途中に、子どもが不審者等に追いかけられたり、声をかけられたとき、すぐに安全な場所に避難できるように「こども110番の家」を開設しています。

町内の各事業所等にご協力をいただき、現在52カ所に開設しています。「ご家庭でもお子さんと一緒に通学路にある事業所や施設などを確認しておきましょう。」

子

子どもを守るための地域の取り組みとして、こどもパトロールも活動しています。協力いただける方の空いてい

る時間を利用して、通学路などのパトロール、ジョギングやウォーキングの時、また、犬の散歩などの時間を兼ねたパトロールを実施しています。

羽幌町内でも、過去に不審者による行為が確認されており、地域で子どもたちを守っていく必要があります。随時、登録を受け付けていますのでみなさんのご協力をお願いします。

登録された方には不審者などに遭遇した場合の対処マニュアルと、パトロール中であることを表示するための腕章などを配布します。

こどもパトロール隊の
協力していただける方
を募集しています

「こども110番の家」登録事業所

| | | | |
|---------------|-------------|----------------|--------------|
| 菅沼商店 | 羽幌沿海フェリー | 喫茶ガロ | 芳賀建設 |
| セイコーマート羽幌北大通店 | 萌州建設 | セイコーマートよこやま羽幌店 | 行町工業所 |
| ダイヤクリーニング店 | マツダ興業 | 北一組 | セブンイレブン役場前店 |
| 土屋建設 | 石川金物店 | 長谷川組 | 役場 |
| 日商プロパン石油 | 藤森電設 | 河野建設 | 逢坂建設 |
| 道北土木 | リカーショップ カクイ | ドリームこばやし | 旭川トヨタ自動車羽幌店 |
| 高田モーターズ商会 | 明和電機 | 真鍋整骨院 | 水上建設工業所 |
| 金比羅クリーニング | 華月 | 朝日石油 | セイコーマート羽幌南町店 |
| 総合印刷創元 | 沿岸バス本社ターミナル | 石川土木工業 | 中村整骨院 |
| 北日本設備 | 樺山土建建材工業所 | 中央公民館 | 山岸建設 |
| 豊島理容院 | 羽幌郵便局 | 沿岸バス羽幌ターミナル | 山口興業 |
| はた精肉店 | 澤井石油商事羽幌営業所 | 渡辺木材工業 | ㊦セキ北海道羽幌営業所 |
| 総合体育館 | 旭屋書店 | 工藤工務所 | 築別郵便局 |

➡ お問い合わせ・協力の申し込み 社会教育課社会教育係(中央公民館内) ☎ 0164-62-5880

あたらしい羽幌町議会議員の顔ぶれ

○付き数字は当選回数



こまい ひさあき
駒井 久晃 (57)
無所属・現職⑤



もり あつし
森 淳 (58)
無所属・現職⑤

統一地方選挙の後半戦、羽幌町議会議員選挙が4月19日に告示、4月24日に執行されました。

議員定数が1減の11となって初めて迎えた今回の選挙。投票率は83.21%と平成19年の85.46%をやや下回ったものの、短い選挙戦の中、合同で行われた個人演説会などに多くのみなさんが集まり、関心の高さが伺えました。

翌25日には、当選を果たした11名の議員に、選挙管理委員会の桑門委員長より当選証書が付与されました。

今月の広報では、当選した11名の議員と開票結果をお知らせします。



ひらやま みちこ
平山 美知子 (61)
無所属・新人①



てらさわ たかき
寺沢 孝毅 (51)
無所属・現職⑤



はしもと しゅうじ
橋本 修司 (55)
無所属・現職④



くまがい としゆき
熊谷 俊幸 (62)
無所属・現職⑤



かなき なおふみ
金木 直文 (53)
日本共産党・元職②



こでら こういち
小寺 光一 (35)
無所属・新人①

開票結果

有権者数 6,881人
投票者数 5,684人
投票率 83.21%

候補別得票数

駒井 久晃 829票
森 淳 637票
平山美知子 542票
寺沢 孝毅 502票
橋本 修司 441票
熊谷 俊幸 436票
金木 直文 433票
小寺 光一 385票
室田 憲作 383票
船本 秀雄 355票
磯野 直 307票
高野 輝雄 289票
松原 浩一 145票



むろた けんさく
室田 憲作 (76)
無所属・現職④



ふなもと ひでお
船本 秀雄 (66)
無所属・現職②



いその すなお
磯野 直 (61)
無所属・現職⑤

平成23年度

北留萌消防組合消防本部・消防署 職員配置表

※ 配置表は4月1日現在・羽幌町所在分 () 兼務発令 救 救急救命士

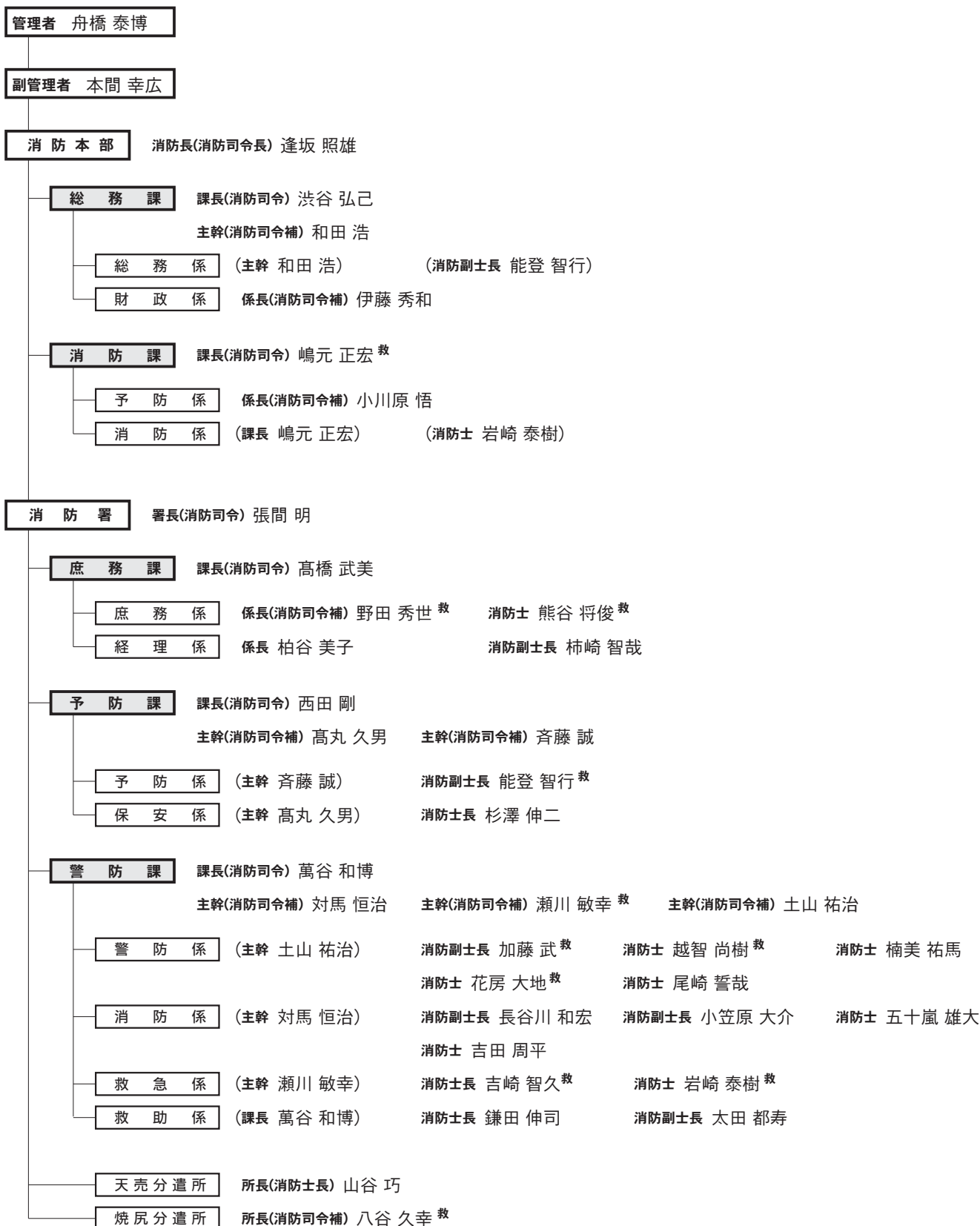

消防団一口メモ

消防団とは？

消防団は、自営業や会社勤務など自分の仕事を持ちながら、まちの安全・安心な生活を守るために活動する地域に欠かせない存在です。消防本部や消防署と同じく全国ほぼすべての市町村に設けられている組織で、団長が任命する非常勤の地方公務員となり、報酬が支給されます。

羽幌消防団は、實藤吉信団長以下、団本部と第1～第3・築別の4分団で構成され、108名が活動しています。(平成23年4月1日現在)

どんな活動をしているの？

火災などの災害発生時は、いち早く現場に駆けつけ、消防職員と一緒に消火・救出活動を行っています。平常時は本業の傍ら消火訓練や救護訓練を行い、専門的な知識と技術を身につけているほか、火災予防の呼びかけや警戒活動にあたっています。



消防団は、私たち町民の生命と財産を守る重要な役割を担っています。

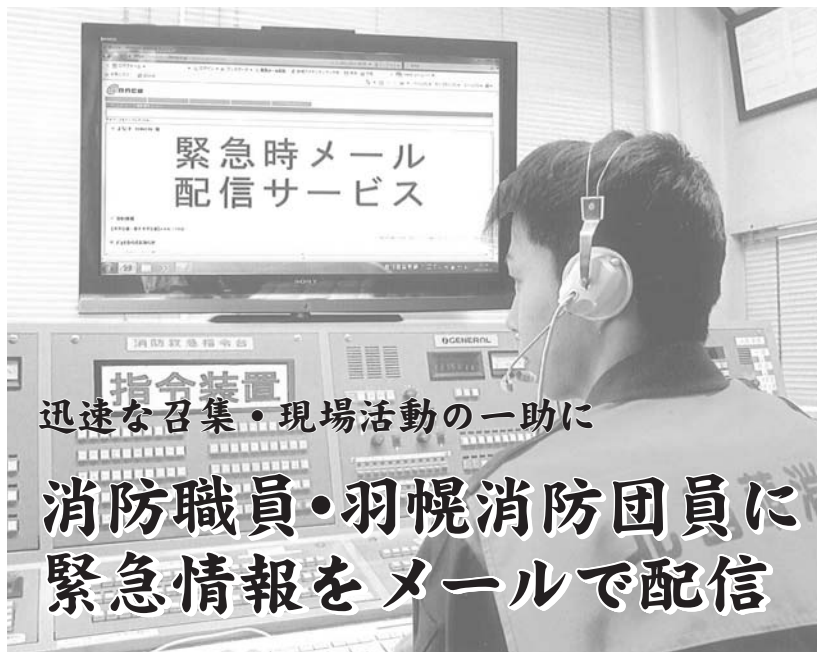

迅速な召集・現場活動の一助に

消防職員・羽幌消防団員に 緊急情報をメールで配信

北留萌消防組合消防署では、携帯電話のメール機能を活用して消防職団員に出勤や現場情報の周知を行う「緊急メール配信システム」を導入しました。災害発生時に速やかに消防職団員に必要な情報を伝え、召集・現場活動を迅速に行うことを目的に、4月27日に運用をスタートしました。

従来のサイレン吹鳴と併用して消防力・防災力アップ

このシステムの対象は、消防署の職員や羽幌消防団の団員です。あらかじめ携帯電話のメールアドレスが登録されており、火災や風水害

などの災害が発生した場合、その種類や発生場所などが一斉配信されます。

従来のサイレン吹鳴や連絡などと併用することで、より効率よく早く消防職団員を呼び出すことができ、現場活動にあたることも期待されています。



▶ 消防署の指令装置から配信された受信メール画面(イメージ)

消防団活動にあなたの力を！団員を募集しています

災害から地域を守るには、多くの力が必要です。消防団員になって「地域の防災リーダー」として貢献してみませんか。年齢18歳以上で、町内に居住している方であれば入団できます。詳しくは消防署までお問い合わせください。

☞ 消防団に関するお問い合わせ 北留萌消防組合消防署 ☎ 0164-62-1246 ✉ fire119@town.haboro.lg.jp



Masahiko Minoya
30th

みのや雅彦

北海道留萌管内羽幌町出身。
1981年、20才、フォークシンガーとして「白い嵐」
でデビュー。今年、デビュー30周年記念。
デビュー以来、STVラジオのさまざまな番組のレギ
ュラーとして参加、トークにも磨きをかけ、現在は毎
週月～金12:00～15:00「みのやと幸代のときめ
きワイド」のパーソナリティとして活躍。北海道の
シンガーとしてこだわりを持ち、番組内でも道内市
町村のテーマソングを作ってきました。(現在まで
32曲)
2007年発表の「ゴール」「空」、2008年発表の「が
んばってね」はラジオを通して全道的なヒット曲と
なりました。

魂を揺さぶる絶唱と抱腹絶倒のトークが炸裂!

みのや雅彦

デビュー30周年記念ふるさとコンサート

2011年

6/25 土

午後7時開演(午後6時30分開場)

羽幌町中央公民館大ホール

苫前郡羽幌町南6条2丁目

入場料・全席自由

前売 一般2,000円(当日2,500円)

※前売券が完売した場合は当日券の販売はいたしません。
※お電話での予約は出来ません。

**チケット
取扱い先**

- 羽幌町中央公民館
- 旭屋書店
- 盛文堂
- 朝日石油(出光)
- 日商プロパン
- リカーショップカクイ
- 桜庭商店
- 大森楽器
- 喫茶 茶居夢
- 喫茶 IF
- 喫茶 グッドマン
- マツヤ電気
- カッパ食堂
- 夕チハラベーカリー
- 総合体育館
- 共栄自動車
- 百留屋珍味店

※未就学児童のご入場は、ご遠慮させていただきます。

共催/羽幌町教育委員会・羽幌町文化スポーツ事業実行委員会
後援/羽幌町観光協会
制作/音楽会ベストサポート

[お問合せ] 羽幌町教育委員会(公民館内)
TEL 0164-62-1178

羽幌町の健康課題を考える

文=清水 雅代(保健師)



日 本は、食生活の改善や医療技術の向上などで世界有数の長寿国となりました。平成21年調査簡易生命表によると日本の平均寿命は男性が79・59歳、女性は86・44歳と、男女共に世界一位です。

しかし、生活習慣病の発症率をみると高齢になるほど高く、寝たきりや認知症になる人が増えるなど、新たな社会問題として深刻化しています。

こうした背景から、これからの健康づくりは、「働き盛りに死亡する人の減少」と「健康寿命の延長」が大切であると考えられています(健康日本21)。

今月の広報では、この2つの視点から羽幌町の健康課題を考えてみましょう。

働き盛り世代の死亡者数減少に向けて

羽幌町の年間死亡者数は、ここ数年100名前後で推移しており、そのうち約15%が65歳以下の働き盛り世代(壮年期)となっています。

主な死亡原因を見てみると、「不慮の事故」「脳血管疾患」「悪性新生物(がん)」で、「悪性新生物(がん)」が約8割を占めています。

います。また、部位別では、年度によって違いはあるものの「肺がん」「胃がん」「乳がん」が多くみられるため、若い時期からのがん予防対策が求められています。

健康寿命の延長がカギ

健康寿命とは、「日常生活を元気に自立して過ごせる年数」のことです。最近の調査では男性が73歳、女性は78歳となっており、平均寿命から差し引くと、6～8年は介護が必要な期間があるということになります。

平均寿命と健康寿命の差は羽幌町もほぼ同じですが、介護保険認定を申請される方は年々増えている状況にあり、年をとっても健康な生活がおくれるように予防的な取り組みをしていくことが不可欠となっています。

高齢者が健康な生活を損なう最大の原因は、動脈硬

国民健康保険医療費分析
(生活習慣病治療者疾患別内訳)

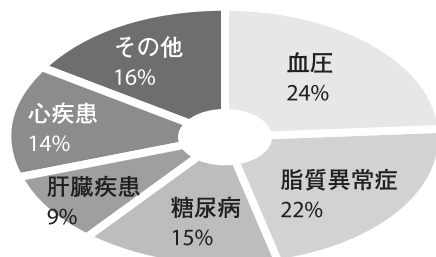

化によって引き起こされる「脳血管疾患」などの生活習慣病です。医療費分析でも、男女共に高血圧で治療している方が多くなっているほか、特定健診の結果でも受診者の約8割が血圧の正常基準値を超えています。

これらのことから、羽幌町の健康課題は「がん」と「高血圧」であると考えられ、早期からの予防対策が大切です。来月号からは、それぞれの病気について詳しくお話ししていきます。

まちの出来事

from
photoclip

4月 | April

1 今年2月に農業関係功労者として北海道産業貢献賞を受賞した林弘之さん(字築別)の受賞を祝う会が行われました。あいさつで林さんは、「多くの方の指導、協力があったので受賞。厚くお礼申し上げます」と感謝の言葉を述べていました。(4/20)

2 羽幌町いちい大学入学式並びに始業式が行われ、新入生を代表して平京子さんに学生証が授与されました。(4/19)

3 天売バドミントン教室が開催されました。モアスポーツ北海道の吉田仁さんを講師に迎え練習方法や技術上達のコツを学ぼうと天売体育協会が「人づくり事業補助金」を活用したもので、約30人が参加しました。(4/27-28)

4 環境省羽幌自然保護官事務所が、天売島西部の崖地2箇所にウミガラス(オロロン鳥)をおびき寄せるための音声装置を設置しました。(4/21)

5 羽幌小学校の入学式が行われたこの日、玄関前では、交通安全協会のみなさんが入学児一人ひとりにクリアファイルなどの啓発資材を配布。交通安全を呼びかけていました。(4/6)

6 「海鳥デザインコンテスト」の入賞作品展が、北海道海鳥センターで始まりました。最後の開催となった今回は、全国から207点の応募があり、厳正な審査により入賞した27点が展示されています。展示は8月末まで。(4/30)

まちの出来事はホームページの「フォトクリップ」コーナーでもご紹介しています。





不法投棄を防止しよう

雪解け後の道路や空き地には、不法投棄ごみが目立ちます。一人ひとりがモラルを守り、不法投棄が行われないことが一番ですが、不法投棄の防止に向け地域で一体となった取り組みを進めましょう。

不法投棄から地域を守ろう

地域のみなさんには、ボランティア清掃などにご協力いただいています。残念ながら一部の人によるごみの不法投棄が後を絶ちません。

不法投棄の防止に最も効果があるのは、地域のみなさんで周辺の環境美化に関心をもち、自分たちの地域を見守ることです。地域ぐるみできれいな環境づくりに努め、お互いに情報を共有し、不法投棄から地域を守りましょう。

不法投棄ごみは土地所有者の責任に

投棄者が分からない不法投棄ごみは、土地の所有者や管理者が責任を持って処理しなければなりません。

空き地や資材置き場などの土地所有者や、管理者の方は、ごみを捨てられないように適正な管理をお願いします。

《土地管理上の注意点》

- ・注意警告の看板などを設置する。

ごみの不法投棄は犯罪です

ごみ（廃棄物）をみだりに捨てることは犯罪です。

町では、監視パトロールの実施や注意看板の設置などの対策を講じていますが、不法投棄を発見した場合は、投棄ごみを調査し、投棄者を割り出し、原状復帰を求めることや、悪質な場合は警察へ通報するなど厳しく対処しています。

不法投棄の多い場所に監視カメラ設置を予定

今年度は、不法投棄の抑制や防止を図るために、不法投棄が多発する場所へ監視カメラを設置することも予定しています。

- ・定期的に土地の様子を確認し、雑草を刈るなどの管理を行う。

- ・困いや柵などを設置する。
- ・資材などきちんと整理整頓し、不法投棄を誘発しないようにする。



写真は羽幌町内の不法投棄現場

☎ 連絡・お問い合わせ

町民課環境衛生係
62・1211
内線(105)

役場職員が講師になります

ご利用ください 出前講座「ほっと講座はぼろ」



福祉課 金子栄養士の栄養教室は町内会女性部などで好評です。

「ほっと講座はぼろ」は、団体やグループ主催の学習会などに町職員が講師として出向き、町政や専門知識を生かした説明や実習を行う出前講座です。町職員と町民のコミュニケーションと、まちづくりに対する理解を深めることを目指しています。

「もっと町のことを知りたい」「利用したい制度があるので詳しく知りたい」など、ぜひご利用ください。

■講座の申し込み

職場や町内会などの団体・グループで5人以上でお申し込みください。申込書に記入いただきますが、電話や、Eメールでの申し込みもできます。

■開催場所

会場は原則として町内各公共施設や集会所などとなります。なお、会場は申込者で準備していただきます。

■講座を開催できる時間

原則、平日の午前9時から午後9時までの間で、2時間程度。土日開催などはお問い合わせください。

■申し込み期日

開催希望日のおおむね1カ月前までにお申し込みください。

■申し込み・お問い合わせ

社会教育課社会教育係(中央公民館内)

☎ 0164-62-5880 ☒ s-syakai@town.haboro.lg.jp

「ほっと講座はぼろ」メニュー表 - 35講座 -

| No. | 講座名 |
|-----|---|
| 1 | 羽幌町情報公開条例・個人情報保護条例について |
| 2 | 各種統計調査について |
| 3 | 羽幌町の基本計画について(総合振興計画・自立プラン・都市計画・その他各種計画について) |
| 4 | はぼろの財政状況について |
| 5 | 町税の納税や種類について |
| 6 | 固定資産税のあらまし(税額の算定と納税・評価替えについて) |
| 7 | ごみ処理の現状(ごみの分別収集、資源化・きりりサイクル工房等) |
| 8 | 町営住宅建設の今後の展望 |
| 9 | 環境と生活を考えよう(町の環境考える、環境を守る生活とは) |
| 10 | 環境とわたしたち(海鳥を中心にした自然環境・環境保全・海鳥の生態系や分布状況について) |
| 11 | 介護保険制度と在宅福祉サービスについて |
| 12 | 認知症予防教室(高齢と認知症・認知症の早期発見とその対策) |
| 13 | 介護教室(高齢者の疾病・在宅サービスの利用と生活支援) |
| 14 | 介護予防教室(成年期からの介護予防・生活設計について) |
| 15 | 栄養教室(健康増進、疾病予防の食事、料理・簡易食事診断) |
| 16 | すこやか講座(健康づくり・疾病予防、早期発見と改善方法について) |
| 17 | 国民年金(基礎年金)について |
| 18 | 国民健康保険講座(健康保険制度・高額療養費について) |

| No. | 講座名 |
|-----|-----------------------------------|
| 19 | 長寿医療講座(長寿医療制度・各負担金減額等について) |
| 20 | 北海道医療給付講座(重度医療・ひとり親医療・乳幼児医療・老人医療) |
| 21 | 社会福祉講座(心身障害者福祉・児童福祉・老人福祉について) |
| 22 | トイレの水洗化、補助制度・上下水道事業のあらまし |
| 23 | 水道料金と水道施設について |
| 24 | 羽幌町浄化センターのしくみについて(施設の見学・説明等) |
| 25 | 新農業者年金制度について(新旧制度の比較、家族経営協定等) |
| 26 | 農地転用許可等について |
| 27 | 観光の現状と課題について |
| 28 | 学校教育、家庭教育について(教育相談全般について) |
| 29 | 生涯学習ってなに(なぜ生涯学習なの) |
| 30 | 健康づくりのすすめ(簡単ストレッチ体操) |
| 31 | 健康づくり講座(運動不足解消・健康維持のためのメニューについて) |
| 32 | スキー技術の習得(基礎～応用) |
| 33 | 水泳技術の習得(基礎) |
| 34 | 救急救命講座(応急手当の重要性・止血法・心肺蘇生法について) |
| 35 | 火災予防講座(初期消火の重要性・火災の煙の恐ろしさについて) |



福祉課社会福祉係
主事

上田 慎吾
初山別村出身

一日でも早くみなさんに顔と名前を覚えてもらえるよう頑張ります。よろしくお願いします。



福祉課保健係
主事

林 将人
増毛町出身

羽幌町のみなさんのために頑張ります。町で見かけたら気軽に声をかけてください。



福祉課保健係
保健師

村上 友理
札幌市出身

保健師として、みなさんの健康づくりのお手伝いをさせていただきます。よろしくお願いします。

— 平成23年度羽幌町新規採用職員紹介 —



福祉課保健係
保健師

荒岡 美穂
札幌市出身

初めての町での暮らし、仕事ですがみなさんのお役にたてるよう頑張ります。よろしくお願いします。



産業課電気係
技師(焼尻発電所勤務)

黒田 和貴
千葉県香取市出身

みなさんに安心・安全な生活を提供したいと思います。よろしくお願いします。



建設水道課水道業務係
技師

山平 博久
釧路市出身

みなさんのために一生懸命がんばりたいと思います。よろしくお願いします。

+ 北海道立羽幌病院からのお知らせ 【平成23年6月分外来診療体制】

| 診療科 | 月 | | 火 | | 水 | | 木 | | 金 | | 応援医師 | 受付時間等 |
|------------------|---|----|----|----|----|----|----|----|----|----|--------------------------|---------------------------|
| | 午前 | 午後 | 午前 | 午後 | 午前 | 午後 | 午前 | 午後 | 午前 | 午後 | | |
| 内科 | ○ | ○ | ○ | ○ | ○ | ○ | ○ | ○ | ○ | — | | |
| (循環器内科) | — | — | — | — | 予約 | 予約 | — | — | — | — | 留萌市立病院より | 8:00~11:00 |
| (総合内科) | — | — | — | — | — | — | ○ | — | — | — | 留萌市立病院より | 13:30~15:30 |
| (禁煙外来) | — | — | — | — | — | — | — | — | — | 予約 | | 診療は14:00から |
| 外科・整形外科 | ○ | — | ○ | — | ○ | — | ○ | — | ○ | — | 火曜日の外科は留萌心優会より | 8:00~10:30 |
| 整形専門外来 ※完全予約制 | 第1・3火曜日(7日・21日) 午前・午後 毎週 木曜日(9:00~17:00) | | | | | | | | | | 留萌市立病院、渡部整形外科より | 8:00~10:30 |
| 小児科 | 小児科医師の診療(下記以外は内科医師が午前中診療) ①毎週木曜日 午前・午後 ②第1・2火曜日(7日・14日) 午前・午後 | | | | | | | | | | ①札幌医大小児科より ②旭川医大 井上講師 | 8:00~11:00 13:00~15:00 |
| 婦人科 | — | — | ○ | ○ | — | — | — | — | — | — | 金野医師 | 8:00~11:00、13:30~15:00 |
| ミルキー外来 | — | — | 予約 | 予約 | — | — | — | — | — | — | 当院助産師 | 電話にて申し込み |
| 眼科 | — | — | ○ | — | — | — | — | — | — | — | 旭川医大より | 8:00~11:00 |
| 皮膚科 | ○ | — | — | — | — | — | — | — | — | — | 札幌医大より | 8:00~11:00 |
| 耳鼻咽喉科 | 第1・3水曜日(1日・15日) 午前中のみ | | | | | | | | | | 札幌医大より | 8:00~11:00 |
| 泌尿器科 | 第2・4金曜日(10日・24日) 午前中のみ | | | | | | | | | | 札幌医大より | 8:00~11:00 |
| 精神科 | 月1回(紹介患者のみ、完全予約制) | | | | | | | | | | 札幌医大 齋藤教授 | |

[内科] 金曜日午後の診療は当面の間、休診となります。

[小児科] 旭川医大・井上講師による診療は、6月のみ第1・2火曜日(7日・14日)となります。

[耳鼻咽喉科] 診療日が変更になる場合がありますので、事前にご確認ください。

お願い 緊急性のない軽症の方は、夜間・土日・祝日の受診は控え、平日の診療時間中に受診するようご協力をお願いします。

☎ 診療の予約・お問い合わせ 北海道立羽幌病院 ☎ 0164-62-6060 <http://www.pref.hokkaido.lg.jp/hf/hbb/>



◆◆◆ 今月の新刊 ◆◆◆

一般書

ポリティコン 上・下

桐野 夏生 著

保身

小杉 健治 著

淡雪記

馳 星周 著

顎関節症とかみ合わせの悩みが解決する本 木野 孔司 著

イネ科ハンドブック

木場英久・茨木靖・勝山輝夫 著

麻ひもとリネン糸で編むバッグ

青木 恵理子 著

生ドーナツと焼きドーナツ

Sachi 著

児童書

ユリシーズ・ムーアと仮面の島
ピエールドミニコ・バツカラリオ 著

最果てのサーガ 3・4

リアナ・ボドック 著

はるねこ

かんの ゆうこ 作

串かつやよしこさん

長谷川 義史 作

あいうえおおきなだいふくだ

たるいし まこ 作

ぐりぐりくん

五味 太郎 作

楽しく遊ぶ学ぶふしぎの図鑑

白敷 哲久 監修

◆◆◆ おすすめ ・ ご案内 ◆◆◆



手作りウッディハウス 2011
学研ムック DIYシリーズ

工房や趣味部屋などに使えるガーデンハウスを手作りするための徹底ガイド最新版。夢の趣味空間を手に入れた読者の実例と、小屋作りのプランから完成までを徹底解説。



ミルク世紀/ミルクによる
ミルクのためのミルクの本
寄藤文平+チーム・ミルクジャパン 作・絵

楽しいイラストを駆使し、身近すぎてあまり知らないミルクの特徴や実力、酪農のこと、ちょっと過激な実験ミルクドリンクや、家族がリラックスできるミルクレシビなどを紹介。

smile+2011～ほいくえんのいちねん～展

今年2月～3月、羽幌保育園の子どもたちに協力いただき、『smile+2011』という本を作成しました。とびっきりの笑顔と楽しい制作風景を展示します。ぜひご覧ください。

期間 5月19日(木)～6月25日(土)

5月29日(日)は休館日です

場所 中央公民館2階ロビー(本は図書室内で閲覧)



あざらしおはなし会 6月11日(土)午後2:00から

絵本の読み聞かせをしています。

紙芝居や楽しい遊びもありますよ。気軽にご参加ください。



いたずら大好きなお年頃 とも元気がなりゆうとくんです。

りゅうと 橋本 龍利くん(3才10カ月)

父 雄二さん
母 沙耶佳さん



お風呂が大好き。機嫌が悪くても湯船につかるとこの笑顔

こてつ 内海 琥徹くん(9カ月)

父 就一さん
母 香さん



掲載希望の3才までのお子さん募集中。詳しくはお問い合わせください。

総務課広報聴係

☎ 0164-62-1211(内線221)

✉ s-kouhou@town.haboro.lg.jp

ゴールデンウィークもあっという間に過ぎてしまいましたが、羽幌町ではこれからイベントシーズンです。22日のこどもフェスティバルを皮切りにほろ甘エビまつり、YOSAKOIソーラン北海道支部大会と同時開催の焼尻めん羊まつり、そして天売ウニまつりなど。今から楽しみですね。さて、今月も「情報プラザ」をどうぞご覧ください。

☎ 0164-62-1211(代表)
🌐 <http://www.town.haboro.lg.jp/>
✉ s-kouhou@town.haboro.lg.jp

お知らせ

狩猟免許取得費用の一部を補助します

町では、農林水産物に大きな被害をもたらすシカやクマなどの有害鳥獣駆除に従事できる狩猟者を養成するため、免許取得にかかった費用の一部を補助します。手続きなど詳しくはお問い合わせください。

補助対象となる費用

- ・猟銃初心者講習会の受講申込手数料
- ・猟銃免許試験予備講習費、申請手数料 など

対象者

町内在住の方で新たに狩猟免許を取得する方
ただし、猟友会羽幌支部に加入し、鳥獣被害対策の実行部隊参加を条件とします。

お問い合わせ

産業課林務畜産係 ☎ 62-1211(内線350)

東日本大震災の義援金を受け付けています

町では、東日本大震災で被害を受けられた地域を支援するため、募金箱を設置して義援金を受け付けています。みなさまのあたたかいご支援をよろしくお願いします。



募金箱設置施設

- 役場庁舎、天売・焼尻各支所
- 中央公民館

受付期間 9月30日(金)まで

義援金をかたった振り込め詐欺などにご注意ください。役場職員が電話や訪問で義援金を求めることはありません。

心温まる善意に深くお礼申し上げます

これまで羽幌町並びに日赤羽幌町分区にお寄せいただいた義援金は、次のとおりです。

- 義援金 3,867,209円(33件)
- 募金箱 120,310円
- 総額 3,987,519円 平成23年5月2日現在

お寄せいただいた義援金は、日本赤十字社北海道支部を通じ、被災地域の復興に役立てられます。

お問い合わせ

総務課総務係 ☎ 62-1211(内線211・212)

「暮らしぶりの映し～北の光が続く道～」

■ルート内イベント情報

- 【初山別村】5月15日(日)
第20回しよさんべつ桜まつり
- 【苫前町】5月15日(日)
緑ヶ丘公園桜まつり
- 【小平町】5月22日(日)
にしん番屋まつり

今月のトピックス

2007年1月から広報紙上でさまざまなお知らせをしてきた「暮らしぶりの映し～北の光が続く道～ 萌える天北オロロンルート」は、今月をもちまして、一旦終了させていただきます。広報誌上によるお知らせは終了しますが、「萌える天北オロロンルート」の活動は、これからも幌延町から増毛町まで1市7町1村にかけて行われます。みなさまの地域で活動を行う際には、ご協力お願いいたします。4年5カ月の長い間、ご覧いただき、誠にありがとうございました。

萌える天北オロロンルート 運営代表者会議事務局(増毛土建株式会社内)
TEL: 0164-53-1140 FAX: 0164-53-1141
E-mail: y.sango@mashikedoken.co.jp
※留萌管内の情報が満載! るもいfanet HP: <http://rumoifan.net/moeten>

萌える天北オロロンルート

ピッシリ山登山口周辺の交通規制

道道上遠別霧立線741号線の通行止め、登山口手前林道の路肩決壊により危険な箇所があることから、ピッシリ山登山口に続く道路に車両が入ることはできませんのでご注意ください。



- 道々の維持管理に支障が生じるため、ゲート前は駐車禁止です。
- ゲートからピッシリ山登山口までは約20kmあります。

お問い合わせ

産業課観光振興係 ☎ 62-1211(内線361)

山火事にご注意ください!

6月30日まで「林野火災予消防危険期間」

この時期は、空気の乾燥と強風で火事が発生しやすくなります。山菜採りなどで山林に入る際は、タバコなどの火の始末に十分注意してください。

森林は、地球温暖化防止のための二酸化炭素の吸収源として期待されています。かけがえのない貴重な財産を未来に残すため、山火事防止にご協力をお願いします。



- ・山林は、所有者(国、町、法人、個人など)の土地であり財産です。山林に入る際は、森林所有者や管理者の許可を受けましょう。
- ・山林への火気の持ち込みは厳禁です。喫煙は絶対にやめましょう。

万が一、山火事が発生(または目撃)した場合は、消防署(☎62-1246)や警察署(☎62-1110)、林野火災予消防対策協議会(役場産業課)まで連絡をお願いします。

お問い合わせ 羽幌町林野火災予消防対策協議会

産業課林務畜産係内 ☎ 62-1211(内線350・353)

4月の交通事故・消防に関するお知らせ

羽幌警察署並びに消防署から4月における各件数などのお知らせです。

交通事故情報

| 区分 | 当月 | (1月からの累計) |
|------|----|-----------|
| 発生件数 | 0件 | (1件) |
| 死者 | 0人 | (0人) |
| 負傷者 | 0人 | (1人) |

消防情報

| 区分 | 当月 | (1月からの累計) |
|------|-----|------------|
| 救急出動 | 28件 | (120件) |
| 搬送人員 | 27人 | (120人) |
| 火災件数 | 0件 | (1件) |
| 損害額 | 0円 | (9,954千円) |
| 死者 | 0人 | (0人) |
| 負傷者 | 0人 | (1人) |

自動車税の納期内納税にご協力を

自動車税は、毎年4月1日の所有者(使用者)の方に納めていただく道税です。金融機関や郵便局のほか指定のコンビニエンスストアで納税することができますので、必ず納期内に納めましょう。納税通知書が届いていない方は上川総合振興局課税課(☎0166-46-5930)までご連絡願います。

東北地方太平洋沖地震により、所有(使用)している自動車が損害を受け、一定の要件に該当する場合、申請により自動車税の減免等を受けることができます。詳しくはお問い合わせください。

お問い合わせ

留萌振興局税務課 ☎ 0164-42-8418

忘れずに! 5月31日納期限の税金は、

軽自動車税(全期)
固定資産税(第1期)

【毎月27日は納税出張窓口を開設しています】

会場: 川北老人福祉センター ☎62-1424
時間: 午前9:00~正午

📢 第21回羽幌町子どもフェスティバル

子どもたちが交流を深めることを目的に毎年開催しています。楽しいアトラクションがいっぱい。ぜひ、みんなで遊びに来てください。

日時 5月22日(日) 午前10:30~
会場 レストパークはぼろ(雨天の場合、中央公民館)
内容

- ・こいのぼり掲揚
- ・幼稚園、保育園児のお遊戯
- ・科学実験コーナー
- ・模擬店
- ・もちまき など



お問い合わせ 羽幌町子ども会育成連絡協議会
社会教育課社会教育係 ☎ 62-5880 (中央公民館内)

📢 天売・焼尻芸術劇場

「北海道大道芸トリオ」焼尻島・天売島公演



「大道芸のショーとワークショップで子どもたちは大喜び！」北海道で活躍する大道芸パフォーマーの中から、選りすぐりの3人でお届けする「北海道大道芸トリオ」。伝統芸「紙切り」のKIRIGAMIST千陽、「パルーン&パントマイム」かのん、「マジック」友たけしのショーに続き、後半はワークショップを行います。ご来場をお待ちしています。入場料は無料です。

月日・会場 6月21日(火) 焼尻小中学校体育館
6月22日(水) 天売小中学校体育館
時間 午後6:00開場 / 午後6:30開演

お問い合わせ 中央公民館内
社会教育課社会教育係 ☎ 62-5880

中央公民館休館日の変更のお知らせ
5月の休館日は**29日(日)**に変更になります

🗨️ 布類の収集にご協力ください

資源として再利用するため布類の回収を次のとおり行います。洗濯した後、透明又は白色系の袋に入れてお近くの収集場所までお持ちください。料金は無料で、羽幌消費者協会が回収します。

日時 6月14日(火) 午前9:00~午後1:00
場所 ・川北老人福祉センター
・幸町南集会所
・中央公民館(第3研修室)

回収するもの 綿50%以上の衣類など
ジャージ、ジーパン、布団などは回収できません

お問い合わせ
町民課環境衛生係 ☎ 62-1211(内線106)

🗨️ 包丁とぎ・まな板削りを無料サービス!

羽幌総合技能士会では「1日技能サービス」を開催します。ご家庭で切れなくなった包丁や、凸凹になったまな板がありましたら、どうぞご持参ください。



月日 5月29日(日)
時間 午前8:30~午前10:30(受付)
場所 役場綜合車庫
川北老人福祉センター(受付のみ)
当日は包丁(1軒あたり5本以内)・まな板のみの受付となります。

お問い合わせ
羽幌総合技能士会(本間 ☎62-2311・逢坂 ☎62-1425)

📢 イベント・行事

📢 写真道展巡回展

第58回写真道展の入賞・入選作品、約200点を展示します。北海道の生活・産業・観光・自然の一瞬をとらえた作品をぜひご覧ください。

期間 6月3日(金)~8日(水)
会場 中央公民館1階ロビー

お問い合わせ 中央公民館内
社会教育課社会教育係 ☎ 62-5880



🗨️ 羽幌町まちづくり応援寄付金運用状況

「まちづくりへの想い」ありがとうございます

町では、ふるさと「羽幌」を応援して下さるみなさんの想いをまちづくりに活かすため、「まちづくり応援寄付金条例」を制定し、町内外問わず多くのみなさんからあたたかいご支援をいただいています。これまで寄付をいただいたみなさんに深く感謝申し上げます。お寄せいただいた寄付金は、「まちづくり応援基金」として積み立て、寄付者の意向に沿った事業に活かすことにしています。



羽幌町まちづくり応援基金運用状況

| | |
|------------------|----------------|
| 平成21年度末残高 | 805,000円 |
| 平成22年度積立額(寄付の状況) | 2,660,000円(5件) |
| (平成22年度基金取崩額) | - |
| 平成22年度末残高 | 3,465,000円 |

まちづくり応援寄付金を装った詐欺行為には十分ご注意ください。寄付を強要したり無理強いすることは決してありません。

お問い合わせ
総務課政策推進係 ☎ 62-1211(内線224)

🗨️ 水質検査計画及び検査結果について

水道事業では水道利用者のみなさんに対して、水質検査計画及び検査結果の情報提供をしています。羽幌町ホームページをはじめ、次の施設でご覧になれますのでどうぞご利用ください。

情報提供事業 羽幌町上水道事業
羽幌町簡易水道事業(曙・天売・焼尻)
閲覧場所 役場建設水道課、天売支所、焼尻支所、中央公民館、曙生活館



お問い合わせ
建設水道課水道係 ☎ 62-1211(内線326・327)

🗨️ 情報公開制度実施状況

町では毎年、情報公開制度と個人情報保護制度に基づく、公文書公開の実施状況をお知らせしています。

公文書公開の実施状況(平成22年度)

| 実施機関 | 請求件数 | (処理状況) | | | | 請求拒否 | 不服申立 |
|-------|------|--------|------|-----|-----|------|------|
| | | 公開 | 一部公開 | 非公開 | 不存在 | | |
| 町長 | 12 | 6 | 5 | 0 | 1 | 0 | 0 |
| 教育委員会 | 3 | 2 | 1 | 0 | 0 | 0 | 0 |
| 議会 | 2 | 2 | 0 | 0 | 0 | 0 | 0 |
| その他 | 0 | 0 | 0 | 0 | 0 | 0 | 0 |
| 合計 | 17 | 10 | 6 | 0 | 1 | 0 | 0 |

個人情報公開の実施状況(平成22年度)

個人情報の公開請求並びに個人情報の訂正、削除、中止の請求はありませんでした。

お問い合わせ
総務課情報管理係 ☎ 62-1211(内線216)

🗨️ 児童扶養手当等の支給額が改定されました

平成23年4月分より支給額が次のとおり改定されました。手当の対象や内容など詳しくはお問い合わせください。

ひとり親家庭等の方に支給される児童扶養手当

| 区分 | 全部支給 | 一部支給 | 全部停止 |
|------|-------------------------------------|----------------------|------|
| 児童1人 | 41,550円 | 9,810円~41,540円の範囲の額 | 0円 |
| 児童2人 | 46,550円 | 児童1人のときの金額に5,000円を加算 | 0円 |
| 児童3人 | 3人目から児童1人増すごとに、児童2人のときの金額に3,000円を加算 | | 0円 |

額は月額

障がい児(者)などに支給される各種手当

| 手当の名称 | 支給額(月額) |
|--------------|---------|
| 特別児童扶養手当(1級) | 50,550円 |
| 特別児童扶養手当(2級) | 33,670円 |
| 特別障害者手当 | 26,340円 |
| 障害児福祉手当 | 14,330円 |
| 福祉手当(経過措置分) | 14,330円 |

お問い合わせ
福祉課社会福祉係 ☎ 62-1211(内線123)



健康

6月の保健・子育てカレンダー

町内の保健事業や子育て教室などの日程を掲載しています。天売・焼尻地区の総合健診について詳しくは別に配布するチラシでご確認ください。

| 日程 | 事業 | 受付・実施時間 | 会場 |
|--------|----------|---------|----------|
| 1日(水) | 1歳6カ月児健診 | 午後0:30～ | 健康センター |
| 6日(月) | 苺くらぶ | 午前9:30～ | 健康センター |
| 8日(水) | あいあいサークル | 午前9:30～ | 健康センター |
| 8日(水) | 乳児健診 | 午後1:00～ | 健康センター |
| 13日(月) | 小苺くらぶ | 午前9:30～ | 健康センター |
| 21日(火) | 焼尻地区総合健診 | 午前5:00～ | 焼尻研修センター |
| 22日(水) | 天売地区総合健診 | 午前5:00～ | 天売研修センター |
| 27日(月) | 苺くらぶ | 午前9:30～ | 健康センター |
| 29日(水) | あいあいサークル | 午前9:30～ | 健康センター |
| 30日(木) | 小苺くらぶ | 午前9:30～ | 健康センター |

このほか、「うさこちゃん あそびの広場」を開設し、保護者の方が安心して子育てできるようお手伝いをしています。親子で参加して、楽しい子育ての輪、おともだちの輪を広げましょう。



日時 毎週火・金曜日 午前9:30～午前11:00
会場 すこやか健康センター
対象 0歳から6歳までの幼稚園・保育園に未入園のお子さんとその保護者

お問い合わせ すこやか健康センター内
 福祉課保健係 ☎ 62-6020

6月の急病診療当番医

道立羽幌病院については土・日曜日及び祝日を含め、救急診療を行っています。

19日(日) 加藤病院
 (南6条5丁目)
 ☎ 62-1005



6月の定例相談

年金相談

年金の加入状況の確認、納付書や年金手帳の再発行依頼など年金に係る相談を受け付けています。

相談には予約が必要です

希望される方は、相談日の一週間前までにご予約ください。(定員になり次第、締め切る場合があります)

日時 6月9日(木) 午前10:00～午後4:00
会場 役場4階 大会議室
予約・お問い合わせ
 日本年金機構留萌年金事務所 ☎ 0164-43-7211

行政相談

行政に関することでわからないことがあれば、お気軽にご相談ください。相談内容の秘密は厳守されます。

日時 6月8日(水) 午前9:00～正午
会場 役場1階 相談室
お問い合わせ
 町民課総合受付係 ☎ 62-1211(内線101)



心配ごと相談

住民のみなさんの心配ごとへの対応として、心配ごと相談所を毎月1回開催しています。

日時 6月21日(火) 午後1:30～午後4:00
会場 勤労青少年ホーム
お問い合わせ
 羽幌町社会福祉協議会 ☎ 69-2311

健康相談

保健師と栄養士による健康相談を行っています。町内在住の方なら誰でも利用できます。毎回体重・体脂肪測定、血圧測定、健康の話、軽い運動をしています。健康手帳をお持ちの方は、ご持参ください。



月日 6月28日(火)
会場 川北老人福祉センター(午前10:00～午前11:30)
 すこやか健康センター(午後1:00～午後3:00)
お問い合わせ すこやか健康センター内
 福祉課保健係 ☎ 62-6020

募集

福祉課嘱託職員(ケアマネージャー)の募集

資格要件など詳しくはお問い合わせください。

募集職種及び人員 ケアマネージャー 1名
業務内容 ケアプラン作成、介護予防事業補助など
勤務場所 福祉課地域包括支援センター係
 (すこやか健康センター内)

資格要件

- ・羽幌町に住所を有し、通勤可能な方
- ・介護支援専門員、看護師(医療施設等での勤務経験あり)などの資格を有している方

勤務条件 月曜日～金曜日(祝日除く) 週29時間

雇用期間 平成23年7月1日～平成24年3月31日

報酬 月額 200,000円

保険等 健康保険、厚生年金、雇用保険、非常勤公務災害補償に加入

応募方法 市販の履歴書(顔写真貼付)に必要事項を記入のうえ、6月3日(必着)までに応募する。郵送可

選考方法 履歴書による書類選考、面接 日程は後日通知

応募・お問い合わせ 〒078-4106 羽幌町南6条3丁目
 すこやか健康センター内
 福祉課地域包括支援センター係 ☎ 62-6020

相談

6月1日は「人権擁護委員の日」

町では「特設人権相談所」を開設し、人権に関わるご相談をお受けします。離婚相談などの家庭内の問題や借地借家の問題、隣近所のもめごとなど、相談内容についての秘密は固く守られますので、お気軽にご相談ください。

日時 6月1日(水) 午後1:00～午後3:00
会場 中央公民館 第3研修室

相談料 無料

人権擁護委員

工藤 喜一氏・花房 毅氏・米山 しげみ氏

お問い合わせ 町民課総合受付係 ☎ 62-1211(内線101)



成人講座受講生募集中!

初心者のためのゴルフ教室

ゴルフは永く付き合えるスポーツです。「やってはみたいけど、なかなかきっかけがなくて・・・」という方にオススメ!ゴルフ用品がなくてもOK。最終日はコースも体験できますよ。



[月日] 5月31日、6月2日、6月7日、6月9日、6月14日、6月16日(火・木曜日)
 ※6月18日か19日のどちらかでコースを体験
[時間] 午後7:00～午後8:30
[会場] ゴルフ練習場(スポーツ公園横)
[講師] 羽幌オロロンカントリークラブ友の会会員
[受講料] 1,000円(出席時に持参ください)
 ※他に練習球、コース代として2,000円かかります。
[定員] 10名
[申込期限] 5月26日(木)

2011国際森林年記念 花と緑のガーデニング講座

すっかり暖かくなってガーデニングには最適な季節となりましたね。2011年は国際森林年ということもあり、ガーデニング講座を開催します。

北国に適した花の品種や植え方、管理の仕方などを実習するほか、普段悩んでいるさまざまなことにお答えします。



[月日] 6月11日(土)
[時間] 午後1:00～午後3:00
[会場] スポーツ公園(雨天時は中央公民館)
[受講料] 1,000円(出席時に持参ください)
 ※他に材料費がかかる場合があります。
[定員] 20名
[申込期限] 6月3日(金)

主催・申込・お問い合わせ 中央公民館内
 社会教育課社会教育係 ☎ 62-5880

人のうごき

平成23年4月届出分を掲載(希望者のみ)

おたんじょう

- 小原 瑠々花^{るるか}ちゃん (健嘉・真由美) 南大通
- 下山 昊^{こう}ちゃん (敬太・茜) 浜町
- 佐藤 陸^{りく}くん (高則・香織) 北町
- 嶋元 楓真^{ふうま}くん (雄也・里絵) 南町
- 広谷 颯真^{そうま}くん (信幸・はるか) 栄町

ごけっこん

- 酒井 健徳^{けんとく}さん 勝木 茜^{あかね}さん 南3の4
- 木田 勝彦^{かつひこ}さん 城戸 宏美^{ひろみ}さん 北4の1

おくやみ

- 瀬川 忠則^{ただのり}さん 59歳 港町
- 高橋 春俊^{はるしゅん}さん 98歳 港町
- 南部 利子^{りし}さん 82歳 南5の1
- 今 ツル^{つる}さん 98歳 北2の2
- 宮崎 芳光^{よしあき}さん 93歳 北町
- 逢坂 リサ^{りさ}さん 87歳 栄町
- 半澤 武^{たけ}さん 97歳 栄町



古川 靖文^{しげふみ}さん (68才) 圭子^{けいこ}さん (67才) 緑町

夫婦ふたりで
毎日、ウォーキング
健康づくりを楽しんでいます

「日曜とか以外は、ほぼ毎日40分ほど。寒い季節は総合体育館で、夏場は自宅から朝日へのコースを歩きます。夕方近くにはどっちからという訳でもなく、そろそろ行くところだね」と言っていて、うなづき合っているのは古川さんご夫妻。

総合体育館ができた頃からウォーキングをずっと続けています。圭子さんはランニングマシンでたっぷり汗をかき、靖文さんはランニングコースをマイペースで歩きます。

「体育館の方々の声かけが親切で、その時々々に適切な指導もあったから続けられたんです。最初はわからないからがむしゃらに歩いてたんですが、一日で結果がでるものではないと、毎日の積み重ねが大事と言われて、今は楽しみながら続けています」と自然体。

外を歩く時は二人並んで歩くそうですが、仕事をしていた頃は、女房と並んで歩くなんて考えられないですよ。でも、適度な運動に歩くのはちょうどいいです。世間話とかしながらね」と靖文さんが言っていると、氣持がいいし、稲が稔ったねとか季節の話をしてると、一年が早いよね」と圭子さん。

「体育館で知り合いがいたり、中高生の元気な声が聞えるのもいいものです」といっても、健康が一番」と仲良く話してくれました。

編集後記

ボランティア団体「子どもたちに夢を・町民有志の会」の手で毎年行われている福寿川のこのぼり。2年前から広報5月号の表紙を飾っていますが、実はこのこのぼりは、町内のみなさんから譲り受けたものであることをご存じですか。取材で子どもたちの喜ぶ顔を見る度に協力した方々へのありがたさを自然と感じています。

東日本大震災の発生以来、「人と人との繋がりに」という言葉をよく耳にしますが、こうした暮らしの中から感じることもたくさんあるものです。

今年の新規採用は6人(p16参照)。初めての町での生活、新たな環境で頑張っていますが多分の方と知り合い、自分を磨きながら、人との輪を大事にしてほしいと思います。(Y)

人口と世帯数(4月末)

| | | |
|-----|---------|--------|
| 人口 | 8,124人 | (- 28) |
| 男 | 3,853人 | (- 18) |
| 女 | 4,271人 | (- 10) |
| 世帯数 | 3,914世帯 | (+ 9) |
| | () | は前月比 |