

▷ contents.

除雪作業にご理解とご協力を！ ②

新公会計制度から見る羽幌町の財政状況 ④

町政懇談会「いきいきはぼろ・ふれあいトーク」を開催 ⑥

こんにちは保健師です | がんを知ろう！ ⑩

情報プラザ | 年末年始の休みと水道事業者の当番 ⑭

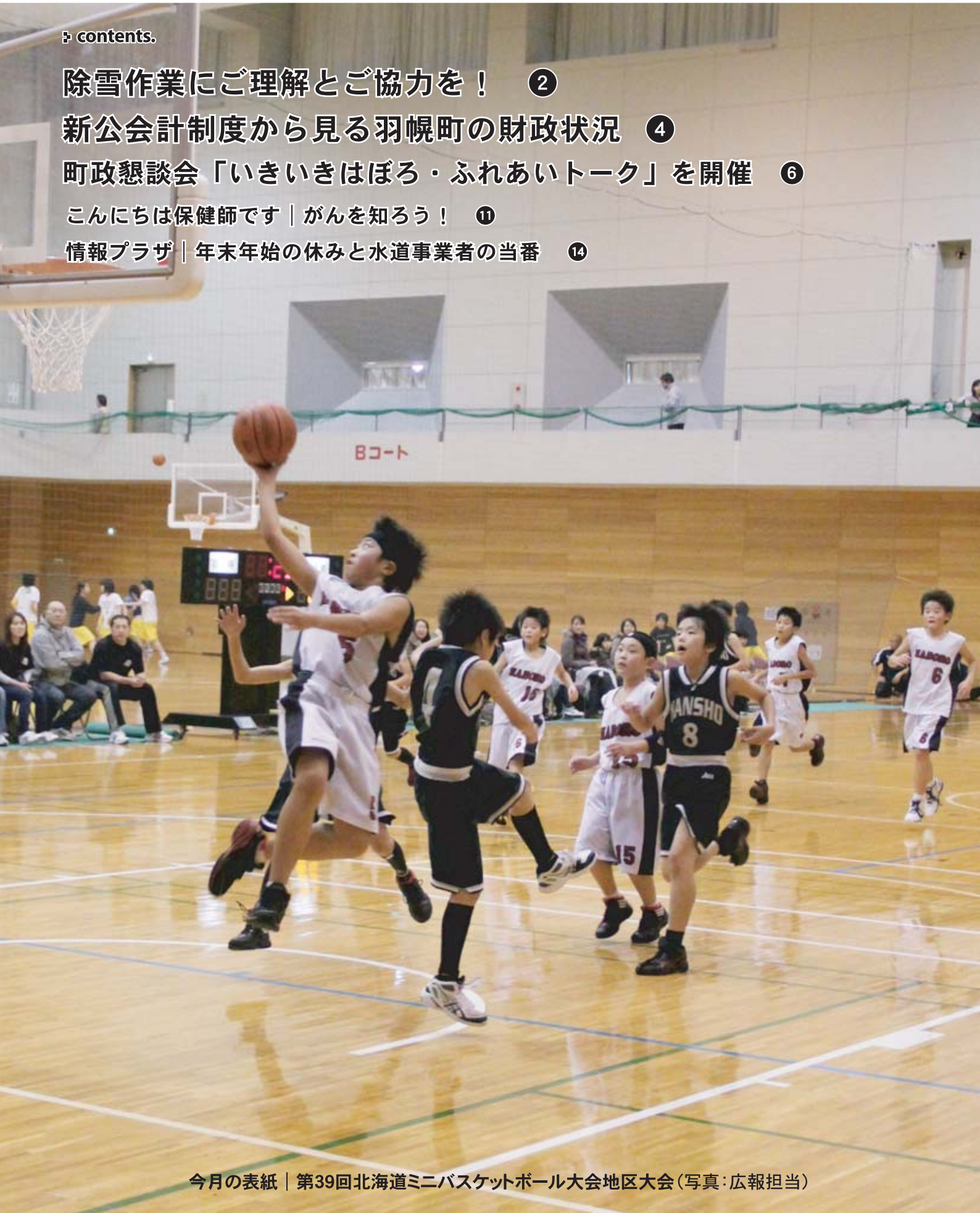



除雪作業にご理解とご協力を！

ルールとマナーを守り快適な冬に！

町の除雪体制は？

町内の除雪は町道等は町が、国道は国が、道道は北海道がそれぞれ行っています。平成25年度の除雪計画では町道の除雪延長は、一部の歩道を含めて約125.0km。総経費は10,486万円となっています。

町の除排雪作業は、すべての路線を民間事業者に委託して実施しており、市街地区と原野地区は、羽幌町道路環境事業協同組合に一括して委託しています。(離島地区は従来どおり)
町では、期間中、委託事業者と綿密な連絡体制をとり除排雪を実施します。

ご協力をお願いします

除雪作業がスムーズに行われるように、次のルールとマナーを守り、快適な冬道を確保するため、ご理解とご協力をお願いします。



道路に雪出しや物を置かないで

雪出しは、交通事故の原因となり非常に危険です。また、歩道に物を置くと、除雪作業の障害になります。

路上駐車はやめてください

路上駐車は、除雪作業の障害になり円滑な作業の妨げになります。また、交通事故の原因にもなります。



玄関先の除雪は皆さんの協力で

重機での除雪作業は、玄関や車庫前に雪が残ります。各家庭のご協力をお願いします。



雪捨て場の利用

昨年と同様に雪捨て場を指定しています。一般家庭用は朝日、事業所用は汐見です。搬入する際は、なるべく奥まで行って捨てるようにしてください。みんなで使う雪捨て場です、ルールを守って使いましょう。

事業所用 場所：汐見

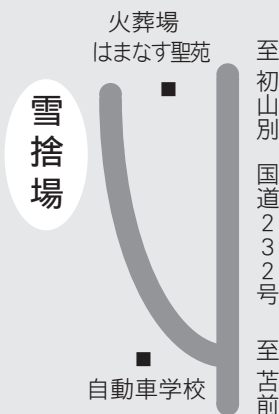

※国道の通行止めにより利用できない場合は、建設水道課管理係までお問い合わせください。

一般家庭用

場所：朝日 (6条通りと朝日団地の間)



※事業所用の雪を一般家庭用の雪捨て場に捨てるケースが一部で見受けられます。事業所用は汐見の雪捨て場を利用してください。

■ 除雪に関するお問い合わせ ■

☞ 町道等

【市街・原野地区】

・羽幌町道路環境事業協同組合
☎62-1285

・羽幌町建設水道課管理係
☎68-7005 (課直通)

【天売地区】

・天売小型運輸(有)
☎01648-3-5116

【焼尻地区】

・(株)焼尻小型
☎01648-2-3560

☞ 国道や道道

【国道(232号)】

・開発局留萌開発建設部
羽幌道路事務所 ☎62-2499

【道道】

・留萌振興局建設管理部
羽幌出張所 ☎62-1256

税金の納付を忘れていませんか？

～税の滞納処分を強化しています～

税金や各種使用料は、町民のみなさんの福祉や教育など、生活に必要なさまざまな活動に使われるたいへん貴重な財源です。町では11月に「滞納整理特別対策本部」を設置して催告書の発送や自宅・勤務先への訪問を行い、納付に応じない方については給与、預貯金、動産等の差押えも視野に入れ、収納の向上を図っています。



平成24年度町税収納状況

平成24年度の町税収納額は6億9,867万円余りで、収納率は98.2%です。ほとんどの納税者のみなさんが年度内に納めていただいているなか、毎年約2%の滞納が積み重なりその総額は3,959万円余りとなっています。

町では、納期内納税をいただいている9割以上の町民のみなさんとの公平性を確保するため、滞納者には財産差押えなどの滞納処分を行い、強制的に税金を徴収しています。

～滞納処分の流れ～

(町税などを納期限までに納付しない場合)

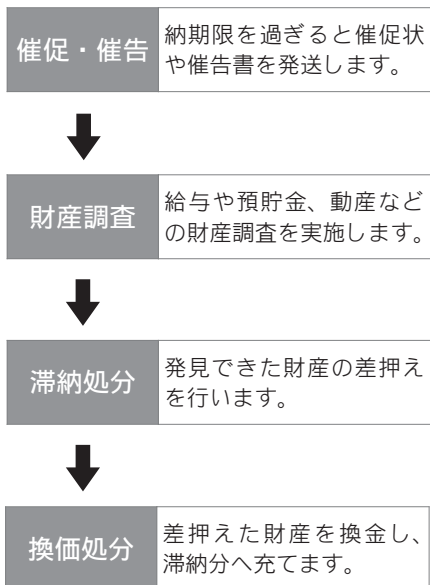

インターネット公売を活用

滞納処分のひとつとして、平成21年よりインターネットを利用した公売を実施しています。

ヤフーオークション(官公庁オークション)で全国へ情報を提供することで、通常の公売より換価率(落札価格を見積価格で除した割合)が高くなるのが特徴です。町では、これまでに21回実施し、328件110万円余りを税金に充てました。今後も継続して行き、滞納整理に努めていきます。

行政サービスの制限

納税の公平性を確保するため、滞納者に対して「町営住宅の新規入居を制限」「国民健康保険証の有効期間短縮」などの制限を加えています。

事情がある場合は相談を

特別な事情で納期限までに納められないときは、財務課税務係までご相談ください。

■ コンビニで納税ができます

平成24年度より全国のコンビニエンスストアでも納税できるようになりました。営業時間内であれば土、日、祝日、夜間でも納付できます。

[利用できるコンビニエンスストア]

セイコーマート・セブンイレブン・ローソンなど

■ 便利な口座振替をご利用ください

預金口座から町税等を自動的に納付する方法です。一度手続すると、翌年度以降分も自動的に継続され、納期のたびに金融機関等へ行く必要がなくなります。

[取扱金融機関]

北海道銀行羽幌支店 / 留萌信用金庫羽幌支店 / 羽幌郵便局

2 行政コスト計算書

1年間の行政コストのうち、資産形成以外の行政サービスに、どのようなコストがかかったか、また行政サービスに対して、使用料や手数料などの受益者負担がどの程度あったかを表した表です。

平成24年度の行政コストは総額で、52億2,093万1千円。その対価として町民などが負担した使用料や手数料などの経常収益は、2億6,597万3千円でした。総行政コストから経常収益を引いた純行政コストは、49億5,495万8千円となり、このコスト(不足分)は、町税や地方交付税などの一般財源や、国や道からの補助金などで賄っています。

(単位：千円)

	23年度	24年度	増減額
①総行政コスト	4,786,927	5,220,931	434,004
1.人にかかるコスト (人件費、退職給付費用)	1,083,935	1,126,996	43,061
2.物にかかるコスト (維持補修、減価償却費など)	698,745	801,073	102,328
3.業務にかかるコスト (委託料、公債費利子など)	714,714	663,671	△51,043
4.移転支出的なコスト (補助金・社会保障給付費など)	2,289,533	2,629,191	339,658
②経常収益	285,116	265,973	△19,143
1.使用料・手数料など	285,116	265,973	△19,143
純行政コスト	4,501,811	4,954,958	453,147

※各科目の端数処理により内訳と合計値が一致しない欄があります。

■総行政コストの内訳

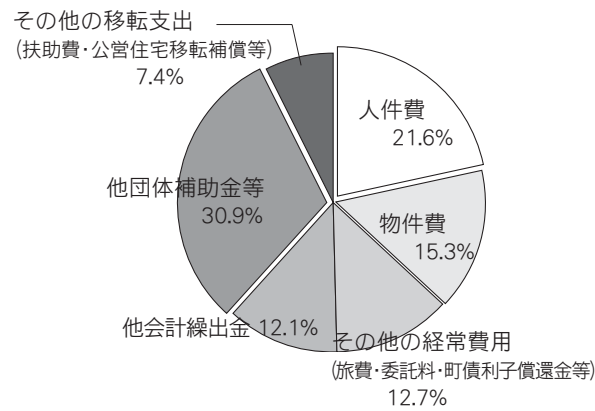

3 純資産変動計算書

バランスシートの純資産の1年間の増減を表した表です。保有していた資産の減価償却により資産価値が減少しましたが、資産形成に一定の投資を行ったので、純資産の残高は最終的に6億3,482万8千円減少しています。

(単位：千円)

	23年度	24年度	増減額
年度当初純資産残高	18,786,699	18,827,178	40,479
①財源変動額	277,283	167,402	△109,881
1.財源の調達 (町税、補助金など)	5,599,074	6,066,791	467,717
2.財源の使途 (純経常費用など)	△5,321,791	△5,899,389	△577,598
②資産形成充当財源変動額	△236,804	△802,230	△565,426
1.固定資産の変動 (減価償却費など)	△605,090	△484,692	120,398
2.その他の増減 (町債の増減など)	368,286	△317,538	△685,824
変動額合計	40,479	△634,828	△675,307
年度末 純資産残高	18,827,178	18,192,350	△634,828

👁️ 「財務4表」から見える羽幌町の財政的課題

「バランスシート(貸借対照表)」を見ると、事業用資産104億2千7百万円、インフラ資産120億5千7百万円と羽幌町は多額の資産を保有していることがわかります。しかし、これらの資産を維持管理する経費は「行政コスト計算書」の人・業務にかかるコストに含まれ、様々な削減に努めていますが固定的な経費として財政負担は重くなっています。

また、経年劣化による資産価値の低下や公共施設などの老朽化が進んでおり、今後、改修や解体、建替えなど、多額の更新費用の発生が見込まれることが、当面の大きな課題となっています。

新公会計制度から見る 羽幌町の財政状況

羽幌町では、平成24年度決算から、国が示した「新地方公会計制度」に基づく「財務書類4表」を作成し公表します。

1 バランスシート(貸借対照表)

バランスシート(貸借対照表)とは、民間企業で一般的に用いられている「企業の財政状態」を表した表です。町が住民サービスを提供するために保有する資産(土地・建物・基金など)がどれだけあって、その資産を形成するために今までどのような財源(負債・補助金など)で賄ってきたのかを表しています。

用語解説	【資産】	【負債】	【純資産】
	土地、学校、公園、道路などの財産や、投資、基金など、これまで積み上げてきた資産	町債(借金)や退職手当見込額など、将来世代の負担となるもの	過去の世代で形成した財産や、国や道からの補助金など将来返済しなくても良い財産

平成25年3月31日(平成24年度末)現在 (単位：千円)

資産 100%	23年度	24年度	増減額	負債 31%	23年度	24年度	増減額
①公共資産	23,566,701	22,485,402	△1,081,299	①固定負債	7,672,800	7,427,824	△244,976
1.事業用資産 (学校、福祉施設など)	12,070,274	10,427,983	△1,642,291	1.町債	5,816,286	5,570,713	△245,573
2.インフラ資産 (道路、河川、港湾など)	11,496,427	12,057,419	560,992	2.退職手当引当金	1,841,387	1,842,377	990
②投資等	3,404,358	3,593,550	189,192	3.その他	15,127	14,734	△393
1.投資及び出資金	150,838	150,838	0	②流動負債	795,043	778,283	△16,760
2.基金など	3,253,520	3,442,712	189,192	1.翌年度償還予定町債	715,924	701,323	△14,601
③流動資産	323,962	319,505	△4,457	2.賞与引当金	50,010	48,319	△1,691
1.資金	196,645	179,326	△17,319	3.預かり金(保管金等)	29,109	28,641	△468
2.有価証券	41,480	41,480	0	負債合計(a)	8,467,843	8,206,107	△261,736
3.未収金など	85,837	98,699	12,862	純資産 69%	23年度	24年度	増減額
資産合計	27,295,021	26,398,457	△896,564	1.国・道補助金等	63,271	89,978	26,707
				2.一般財源等	18,763,907	18,102,372	△661,535
				純資産合計(b)	18,827,178	18,192,350	△634,828
				負債・純資産合計(a+b)	27,295,021	26,398,457	△896,564

※会計の範囲 今回の公表の対象は一般会計のみです。今後、段階的に対象とする会計を拡大しすべての会計を公表する予定です。

平成24年度末現在で羽幌町が保有する資産の合計は、263億9千8百万円で、これは過去から現在までの間に形成した資産の合計額を表しています。そのうち、純資産は181億9千2百万円(68.9%)で、過去の世代や国・道の負担で既に支払いが済んでいます。負債は82億6百万円(31.1%)。将来世代が負担していくことになります。

資産のうち、学校や福祉施設などの事業用資産は39.5%で、道路や河川などのインフラ資産は45.7%です。また、金融資産は資産の14.8%で、基金などが主なものとなっています。

👁️ 町民一人あたりにすると・・・

資産	339万4千円 (前年比1.3%減)	負債	105万5千円 (前年比1.1%減)	他市町村の参考値は、資産が100~500万円の間、負債が30~200万円の間ですから、羽幌町は、どちらも平均的な水準にあると言えます。
		純資産	233万9千円 (前年比1.4%減)	

※平成25年3月末住民基本台帳人口7,777人より算出



今年度の町政懇談会は、7月の羽幌小学校児童会役員を皮切りに、8月は子育て世代の保護者、農協・漁協・商工青年部、天売・焼尻の離島住民のみなさんを対象に開催してきました。

今年度最後となる今回は、11月12日・13日の両日で川南地区（すこやか健康センター）と川北地区（老人福祉センター）に分け、どなたでも参加いただける形式で開催しました。

みなさんからいただいた貴重なご意見、ご提案等は、充分検討し、今後のまちづくりに活かしていきます。

開催当日、あいにくの雪模様となりましたが、あわせて16人の参加をいただき町長と意見交換を行いました。

町からは話題提供として羽幌小学校の建替え事業と地域おこし協力隊事業について説明をしました。その時の様子を紹介します。

（印は参加者の発言内容、印は町長他、町の発言内容です。掲載の都合から、発言の内容は一部編集して掲載しています。）

▼お問い合わせ
総務課広報課係 電話 62・1211

◆小学校は海抜9メートル地点にあって2階建てという話がありましたが、屋上は万が一の時のことを考えたときにどうなっているんでしょうか？

▼屋上の活用は、避難するための場所としては今考えていません。ただ授業に活用するための方策はとりたいと思っています。スペース的には1クラスあるいは2クラス、子どもたちが50〜60人程度上がれるような場所、屋上から観察できる場所と考えています。

◆今どこでも問題になって

いますけど不審者の侵入の対策について、死角がないことが理想的だと思いますがその辺の留意点等あれば説明願います。

▼今現在職員室及び正面玄関を建物の西側（グラウンド側）を想定しております。正面玄関から児童はすべて職員室の前の通路を通って各教室へ行く想定として、職員室から子どもたちの出入りが分かるような配置を予定しております。また、可能な限り1階の棟、中庭、グラウンドで遊んでいる子どもたちの活動が職員室から確認できる状況を予定して

おります。また、正面玄関の入り口等でカメラによる監視も考えています。

◆小学校の改築について新聞等では木造とかRCとか出ていました。木造であれば地元の大工さん方いろいろありますけれども、説明で耐震のことや災害のことの説明を受けましたがどうなんですか？

▼たしかに木造の持つ味だとか雰囲気だとかいい感じはすると思います。今回、避難所ということも含めて建てるので、火災だとか高さだとかいろいろなところに考えを及ぼさなければならぬと思います。

◆ハートタウンの問題は町が買い取るのかいくつかの案があるみたいなんですけど、私個人としては税金の持



ち出しをできるだけ控える方向で対応していただけないのかなと率直な思いなんですけど。

▼非常に大きな問題です。現状は今みなさま方が見ているとおりです。町として何が一番いいのかわかりませんが中心市街地の活性化だとかこれからの町のあり方だとかをいろいろなことを含めながら方向をださなければならぬと思っています。

◆ハートタウンの件ですけど、新聞で町有化すると利益がというような記事が出ていましたが？

▼基本的にハートタウンを維持するために経費が掛かります。収入は入っているテナントからテナント料をいただいで運営しています。が、現状、今のところは赤字状態となっています。町有化すると、いろいろな経費が少なくなるため、現状のテナント料の収入で運営している計算となっています。

◆町有化するとき、町への売

却代金はどれくらいを要求しているの？

▼1億8千4百万円ということでは要請は来ています。

◆新聞でしか情報が得られない。いざ問題になったときに新聞で見て我々町民は唖然としている。情報をもっとオープンにしてほしい。

▼いろいろな問題が出てみながらそこに注目すると情報開示してないのではないかとこの話になります。今回のことは議会でも報告させてもらっていますが、我々は知らせる努力をしなければならぬと思います。

◆私の町内は単身の高齢者や夫婦が多くそれによる問題も多い。特に独居老人の見守りについてよろしくお願ひしたい。

▼現在、町としては社会福祉協議会との連携の中で動いています。いつも見直しながら、考えながら、行政も町内会長をはじめとする地域の方々のご協力を得ながら一緒に頑張って支援をしていかなければならないと思っ



ております。今年度から社会福祉協議会では、見守りなどの活動をしている町内会へ年間2万円の助成をしています。町としても高齢化が進んできている中、元気な高齢者の方が支え合いに参加していただける仕組みづくりも必要ではないかと考えております。

▼基本的には建て替え計画の住宅ですが、現状、生活の中で支障をきたすことが環境も含めていろいろ出てきているということのお話はよくわかりました。

◆身動きができない人、自分では動けない人で例えばストレッチャーや担架でしか移動が出来ない人が、転院や自宅に帰る場合に移送できる車はありますか？緊急の時には救急車を使えるけど、個人的な患者の希望で移送するときは使えない。

▼我々もはつきり回答ができませんので調べさせていただきます。

◆川北で私の町内会は32戸位の戸数で運営しています。その中で1棟7・8戸の町営住宅がありますが、現在その真ん中の1戸しか入っていない住宅があり、冬の除雪だとかいろいろな面に支障をきたしているのが事実です。それをどうゆう形でどうゆう風にするのかという具体的なものを町内の人に知ってもらわないと困ると思います。

移送サービスについて
車いすで移動できる方については、町内に介護タクシーを行っている事業所があります。ストレッチャーや担架での搬送が必要な方については町内には対応できる事業所がありませんので、町外の事業所に頼むこととなります。いずれも有料となります。



まちの出来事

from
photoclip

11月 | November



1 町民芸術祭の舞台部門が開催されました。琴演奏による美しい音色のステージで幕開けし、カラオケや民謡など文化協会加盟7団体が次々と日頃の練習の成果を披露しました。(11/3)

2 オロロン農業協同組合(羽幌・初山別・遠別)の合併10周年と新事務所の落成を記念して、餅まきが行われました。オロロン産新米を使った6俵分(360kg)の紅白餅がまかれ、大勢の町民のみなさんで賑わいました。(11/4)

3 羽幌町功績者・善行者表彰式が行われました。今年度は、功績表彰が3名、善行表彰に1団体といずれも本町の発展にご尽力いただいた方々。式典では、舟橋町長から一人ひとりに表彰楯と記念品が贈られました。(11/28)

4 第17回羽幌町青少年ドッジボール大会が開催されました。終了まじかで大逆転する場面もあり、白熱したゲームが繰り広げられました。(11/24)

5 第21回危険業務従事者叙勲(消防関係)で瑞宝双光章を受章された元北留萌消防組合消防長の森幹徳さんが、勲記と勲章を手に報告のため、舟橋町長を訪れました。町からも記念品として額縁を贈呈しました。(11/25)

6 羽幌剣道連盟創設60周年記念の合同稽古会が行われました。羽幌町出身の林朗氏をはじめ、先の全日本剣道選手権大会で優勝した内村良一氏など日本を代表する剣士10名が講師を務め、全道から集まった約400名の剣士を指導しました。(11/9)

まちの出来事はホームページの「フォトクリップ」コーナーでもご紹介しています。



Dr. 佐々尾の健康カルテ

大腸がんも早期発見・治療できる時代です！

10月から特定健診を受け入れるようになり、出前講座や、11月から巡回診療と、当院の新たな取り組みが始まっています。

昨年度の取り組みとして、始められたものとして、CTC（CTコロノグラフィ）というものがあります。これは、内視鏡（大腸カメラ）をしなくても、CTで大腸の中を見ることができ、画期的な検査です。特殊な画像処理をして、連携する斗南病院（札幌市）で画像を読んでもらいます。

この検査のメリットは、内視鏡を入れられる苦痛がなく、ほぼ確実に腸を見ることができ、なにより安全ということです。内視鏡は技術が要求されますし、人によっては腸が長く難しいことがあります。

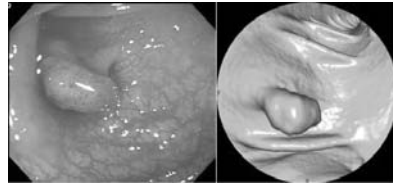

（内視鏡）

（CTC）

弱点は5mm未満のポリープは見落とされる場合があること、治療ができないことです。5mm未満のポリープは癌の確率はほぼなく、見つける正確さは内視鏡と変わりません。治療ができない点はやむを得ず、後日（大ききさによっては1年後でもいい）内視鏡検査にまわっていただきます。カメラの前に飲む下剤はCTでも同様です。この検査を受けるためには、便潜血検査（便に血が混じっていないか見る検査）が陽性であることが必須です。これを機に、町の健診や病院で検査を受けていただき、陽性の場合には当院でこの検査が大腸カメラ、どちらかを受けていただきたいと思います。

（北海道立羽幌病院 内科 佐々尾 航 医師）

北海道立羽幌病院からのお知らせ【平成26年1月分外来診療体制】

診療科	月		火		水		木		金		応援医師	受付時間等
	午前	午後	午前	午後	午前	午後	午前	午後	午前	午後		
内科※	○	—	○	—	○	—	○	—	○	—		8:00~10:30
（循環器内科）	—	—	—	—	予約	—	—	—	—	—	留萌市立病院より（隔週）	8:00~10:30
（呼吸器内科）	—	—	—	—	—	—	—	—	○	予約	重原医師	8:00~10:30
（消化器内科）	—	—	—	—	—	—	○	—	—	—		8:00~10:30
（総合内科）	第1~3週の留萌市立病院出張医による総合内科は休止											
（禁煙外来）	—	—	—	—	—	—	—	—	—	予約		診療は14:00から
外科・整形外科	○	—	○	—	○	—	○	—	○	—		8:00~10:30
整形専門外来	①第2・4火曜日（14日・28日） 午前・午後 ②月2回木曜日（9日・23日） 9:00~17:00									①渡部整形外科より ②留萌市立病院より		※完全予約制
小児科	△	△	—	—	—	—	○	○	—	—	①札幌医大・トモエツルより ②旭川医大 井上講師	8:00~11:00 13:00~15:00
婦人科	—	—	○	○	—	—	—	—	—	—	金野医師	8:00~11:00, 13:30~15:00
ミルキー外来	—	—	予約	予約	—	—	—	—	—	—	当院助産師	電話にて申し込み
眼科※	—	—	○	—	—	—	—	—	—	—	旭川医大より	8:00~11:00
皮膚科	月2回月曜日（6日・27日） 午前中のみ									札幌医大より		8:00~11:00
耳鼻咽喉科	第3・5水曜日（15日・29日） 午前中のみ									札幌医大より		8:00~11:00
泌尿器科	第3・5木曜日（16日・30日） 午前中のみ									札幌医大より		8:00~11:00
精神科	月1回（紹介患者のみ）									札幌医大 齋藤教授		※完全予約制
巡回診療	上築中央集会所：第1火曜日（7日） / 中央老人寿の家：第2木曜日（9日）											14:30~15:30

【内科】 当面の間、午後の診療は休止。予約をしないで内科を受診する方は、9時からの診療となります。

毎週木曜日に「消化器内科」を新しく始めました。

【眼科】 コンタクトレンズの処方を行っています。

【外来診療】 年末年始は12月28日（土）~1月5日（日）までお休みです。1月6日から診療をはじめます。

夜間・土日・祝日の診療についてお願い

夜間、土日、祝日の診療は緊急性のある重篤な方に限らせていただきます。緊急性のない軽症の方は、平日の診療時間内に受診するようご協力をお願いします。（症状などで心配なことや、受診を希望される方は、電話でご相談ください。看護師がお受けし、内容によっては医師と相談して受診の必要性を判断させていただきます）

➡お問い合わせ 北海道立羽幌病院 ☎ 62-6060

がんを知ろう！

文=竹内 志保(保健師)

■死亡総数に占める死亡原因の割合

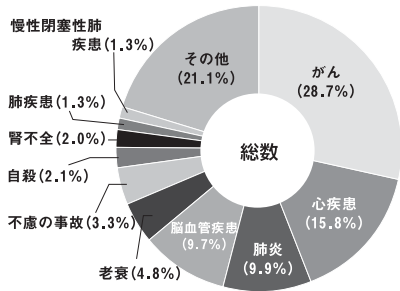

厚生労働省「人口動態統計2012年」

最近の研究では、健康な人の体の中でも1日に数千個のがん細胞が作られているといわれています。健康的な生活

がん細胞から「がん」へ

がんは、昭和56年から死亡原因の第一位で、がんによる死亡者数は年間30万人を超えています。3人に1人ががんで亡くなる時代です。早期発見、早期治療をしましょう。

こうして、生き残ったがん細胞は細胞分裂を繰り返して大きくなっていきます。最初のがん細胞の大きさは1mmの100分の1です。そこからさらに細胞分裂を繰り返して増殖し続け、がんの大きさが1cmになるまでには大人なら10年〜15年ほどかかります。しかし1cmから2cmになるのは1年半程度といわれています。検診によって早期がんのうちに見ることができるのは、たった1〜2年くらいこの時期しかないのです。

を送る人は免疫の働きで、毎日そのがん細胞を退治しています。しかしその中で免疫の働きが及ばないがん細胞が、突然変異でできてしまうことがあります。早期に「がん」を発見できる時期は限られる

こうして、生き残ったがん細胞は細胞分裂を繰り返して大きくなっていきます。最初のがん細胞の大きさは1mmの100分の1です。そこからさらに細胞分裂を繰り返して増殖し続け、がんの大きさが1cmになるまでには大人なら10年〜15年ほどかかります。しかし1cmから2cmになるのは1年半程度といわれています。検診によって早期がんのうちに見ることができるのは、たった1〜2年くらいこの時期しかないのです。

早期にがんを発見して、完治させよう
早期がんとは大きさが2cmくらいまでを指します。早期がんとして発見できるこの1〜2年間の時期に発見し、治療することで治る確率はぐんと高くなります。しかし早期がんは自覚症状がほとんどありません。がんが小さく転移や出血を起こすような進行がんになる前、早期の時に発見し完治できるように、胃がん、肺がん、大腸がんは1年に1回の受診がすすめられているのです。ですから、「去年がん検診を受けて、何とも無かったから今年はパス(受けない)！」というのは、間違っているのです。去年は見つからなくても、今年は見つかるかもしれないのです。



40歳になったら胃がん、肺がん、大腸がん検診を受けよう
平成23年度の全国の年齢別死亡数では、50〜70歳代はがんによる死亡が一番多くなっています。あなたの人生の大切な時期にがんを命を落とさないように、若いうちからがんを予防する健康的な生活習慣作りと、がん検診受診による早期発見と完治をめざしましょう。

総合健診を受けよう

町では、冬季総合健診を下記の日程で実施します。特定健診、肺炎検査などとあわせて、胃がん、肺がん、大腸がん検診を行います。ぜひ受診しましょう。

日程 平成26年1月18日(土)〜19日(日)

会場 すこやか健康センター

申込期限 1月7日(火)

※申込方法など詳しくは、別配布のチラシをご覧ください。



毎月19日は「食育の日」

子どもの食べる楽しさを育む ㊹

豆腐のヘルシーチーズケーキ

食育をテーマに親子で作れる簡単料理を隔月で紹介しています。

幼児期から食べものをバランスよく食べるため、さまざまな知識を身につけることが必要です。親子で一緒に料理を作って、食べることを通して「食」を楽しむ気持ちや食べもの大切さなどを育みましょう。

今月の料理 | 豆腐チーズケーキ

【材料：小8コ分】

絹ごし豆腐 100g	生クリーム 50cc
ビスケット 8枚	プレーンヨーグルト . . . 50g
バター 10g	レモン汁 1/2～1コ分
牛乳 小さじ2	ジャム 30g
粉ゼラチン 5g	水 小さじ1
水 50cc	果物 適量
牛乳 50cc	
砂糖 40g	

【作り方】

- 豆腐は4等分に切り、耐熱容器に水と豆腐を入れて電子レンジで3分加熱する。(または小鍋でさっと茹でる)ざるにあげて水切りし、冷めてから裏ごしする。
- レモンを半分に切り、レモン汁を絞る。
- 粉ゼラチンに水を入れてふやかしておく。電子レンジで20秒加熱して溶かす。
- ビスケットをポリ袋に入れ、めん棒などでたたいて細かく砕く。ビスケットにバター、牛乳を合わせてよく混ぜる。均等に容器に入れ、押しつけながら底全面に敷き詰める。
- 牛乳を人肌に温め、砂糖を加えて混ぜる。
- ボウルに5、生クリーム、プレーンヨーグルト、レモン汁、豆腐、ゼラチンを加えて泡立て器でよく混ぜ、容器に流して冷蔵庫で冷やし固める。(急ぐときは冷凍庫で10分程度)
- ジャムを水でのばす。
- チーズケーキの上にジャムをかけ、果物を飾る。

12月子ども達の冬休みが始まったり、クリスマスや大晦日もあり、家族そろっての楽しい食事の機会が多くなると思います。

子ども達にとって家族と一緒に食事は「食」に関するいろいろな経験の機会であり、食育そのものです。特に幼児期は家族との食事の中で基本的な食事リズムを身に付ける、食事を味わう、楽しむなどの食べる力を育むことが大切です。

例えば、食器の並べ方や正しい箸の持ち方などの食事のマナーはお父さんやお母さんがお手本を見せて、子ども達が自然に身に付けられるようにしましょう。また、食べ終わった食器や箸を下げられるようになったら、積極的にお手伝いしてもらうようにしましょう。

監修・文 = 金子 和恵(管理栄養士)



ちひろ
竹中 千尋ちゃん (2)

料理は初めてでしたが、普段はおままごとで基礎を磨いていただけあって、手つき良くなんでも自分から率先してやり、とても楽しんでクッキングをしました。出来上がったチーズケーキを食べ、何度もおいしいと言って満足気でした。来月はクリスマスということでおりのクリスマスツリー飾りにも挑戦。立体のかわいいツリーが出来ました。カメラを向けるとお父さんのマネでグッドポーズの癖がつついちゃうとても可愛い千尋ちゃんでした。

チャレンジしたい親子を募集中！

内容 ▶ 親子で一緒に料理を作り、試食。「食」について学びます。
対象 ▶ 町内在住の小学生以下のお子さん(きょうだいも可)とその親



◇◇◇ 今月の新刊 ◇◇◇

一般書

- かりんとう侍
中島 要 著
- 晩夏光
池田 久輝 著
- 京都西陣シェアハウス
鍋木 蓮 著
- 失敗屋ファーザー
樋口 卓治 著
- 「老年症候群」の診察室
大蔵 暢 著
- 笠原将弘のやみつき極上なべ
笠原 将弘 著
- 古布に魅せられた暮らし
株式会社学研マーケティング 発

児童書

- とことんトマトン
高山 栄子 作
- 風になった名犬チロリ
大木 トオル 著
- なぞかけときじろう
もとした いづみ 作
- おばけのゆきだるまあ
ジャック・デ1ケノワ 作
- つぎはわたしのぼん
いもと ようこ 作
- ごあいさつなかに
はた こうしろう 作
- うめぼしくんのおうち
モカ子 作

◇◇◇ おすすめ ・ ご案内 ◇◇◇



小さいおじさん
尾 英子 著 / 文藝春秋

恋愛、家族、仕事・・・30代を前に、それぞれの悩みを胸に再会した同級生3人の心模様。女性として、人として生きのびることの喜び、哀しみを瑞々しく描いた。



かにみそ
倉狩 聡 著 / 角川書店

生きることは食べること。その根源的な恐怖と、捕食者とその「餌」との間に生まれた友情を描く、究極の「泣けるホラー」。

冬休み!

おはなし会

楽しいあざらしおはなし会を出張します。ぜひ遊びに来てください。
 ▶場所：海鳥センター
 ▶とき：12月27日(金)午後1:30～

作品・作文お手伝の本コーナー

冬休みの工作や作文のヒントとなる本をいろいろ展示しています。貸出しもOK!



あざらしおはなし会 1月11日(土)午後2:00から
 絵本の読み聞かせをしています。
 紙芝居や楽しい遊びもありますよ。気軽にご参加ください。



「おかしやーん、おどしやーん」と可愛い盛りです。

伊勢田 優宇ちゃん (5才)
 伊勢田 壮史くん (1才9カ月)
 父 純史さん 母 実里さん



アンパンマンと外遊びが大好きです

橋本 愛理ちゃん (1才10カ月)
 父 睦也さん
 母 知世さん



掲載希望の1才～3才のお子さん募集中。詳しくはお問い合わせください。

総務課広報広聴係
 ☎ 0164-62-1211
 ✉ s-kouhou@town.haboro.lg.jp

札幌管区気象台が11月末に発表した3か月予報(12月から2月までの天候見通し)によると、平年に比べ曇りや雪の日が多いようです。平均気温は平年並または低く、降雪量は平年並または多い確率のようです。厳しい冬になりそうですが、元気に乗り越えましょう。今年もあとわずか、年末年始の情報などご確認ください。

☎ 0164-62-1211

🌐 <http://www.town.haboro.lg.jp/>

✉ s-kouhou@town.haboro.lg.jp

お知らせ



「どんど焼き祭」のお知らせ

町民のみなさんの無病息災を願って、新年も例年同様にどんど焼き祭を実施します。

日時 平成26年1月15日(水) 午前10:00

持込期間 1月13日(月)午後1:00～15日(水)午前10:00

持込場所 羽幌神社境内(各自持込)

塩化ビニールやプラスチック素材などの部品を外して持ち込み願います。

主催協力

羽幌神社・羽幌町聖徳太子奉讃会

消防歳末特別警戒「12月25日～31日」

寒さも厳しくなり、暖房器具など火を使うことが多くなり、不注意や不始末などから火災が多く発生しています。大切な命や財産を守るため、火気使用箇所の再点検をお願いします。

- 暖房器具の適切な取扱いと、就寝時・外出時は火の元を点検をしましょう
- 避難口や窓はいつでも使用できるように、常に除雪や点検をしておきましょう
- 電気器具のタコ足配線を避け、ソケットやプラグを清掃しましょう。
- タバコの投げ捨て寝タバコはやめましょう。
- 住宅火災を早期に見つけられるように、住宅用火災警報器を設置しましょう

統一防火標語 「消すまでは 心の警報 ONのまま」

各消防団出初式の日程

天売消防団 / 焼尻消防団 1月5日(日)

羽幌消防団 1月7日(火)



お問い合わせ

北留萌消防組合消防署予防課 ☎ 62-1246

11月の交通事故・消防に関するお知らせ

羽幌警察署並びに消防署から11月における各件数などのお知らせです。

交通事故情報

区分	当月	(1月からの累計)
発生件数	1件	(7件)
死者	0人	(0人)
負傷者	1人	(9人)

消防情報

区分	当月	(1月からの累計)
救急出動	25件	(372件)
搬送人員	25人	(368人)
火災件数	0件	(3件)
損害額	0円	(193千円)
死者	0人	(0人)
負傷者	0人	(0人)

1月10日は「110番の日」正しい利用を

110番は、事件・事故等が発生した場合に、警察へ緊急通報するための電話です。電話に出た警察官の質問に、あわてず落ち着いて正しく答えてください。

また、警察官が早く現場に臨場できるように、その場所の住所や付近の目標となる建物などを正しく伝えてください。



携帯電話からの110番

車で走行中の場合、とぎれたり、運転中の電話は法令違反になりますので、必ず安全な場所に停車して通報してください。

緊急を要しない相談や照会など

▶相談電話「#9110」または最寄りの警察署、交番・駐在所へお問い合わせください。

お問い合わせ

羽幌警察署 ☎ 62-1110

道税の納め忘れはありませんか？

12月は滞納整理強化月間です

期間中、給与・預金等財産の差押えを強化します。自動車税など道税に未納のある方は早急に納めましょう。

お問い合わせ 留萌振興局税務課 ☎ 0164-42-8418

年末における犯罪被害の防止

安全で安心な年末を送り、希望に満ちた新年を迎えるため、次のことに気をつけて、犯罪被害に遭わないようにしましょう。

女性を対象にした犯罪被害防止

夜間は、可能な限り明るい道や人通りの多い道を通るようにし、イヤホンで音楽を聴いたり、携帯電話を操作しながら歩かないようにしましょう。

特殊詐欺の被害防止

特殊詐欺は、不特定多数の人に、電話等の通信手段を使って、対面しないで金品をだまし取る詐欺です。「すぐに振り込まず」「一人で振り込まない」を心掛け、被害に遭わないようにしましょう。



特殊詐欺の種類	
オレオレ詐欺	親族、公務員等の職員を装って現金を口座に振り込ませる詐欺
架空請求詐欺	不特定多数の人にハガキやメールを送りつけ、架空の事実に基づき支払請求する詐欺
融資保証金詐欺	実際に融資しないのに、融資する内容の文書を送りつけ、供託金や手数料などの名目で現金をだまし取る詐欺
還付金詐欺	役場職員等をかたって、医療費や税金の還付などに必要な手続きをATMで行うと嘘を言って、ATMで現金を口座に振り込ませる詐欺
金融商品などの取引を名目とした詐欺	
異性交際あっせんを名目とした詐欺	
ギャンブル必勝法などの情報提供を名目とした詐欺	

12月10日～16日は「北朝鮮人権侵害問題啓発週間」

拉致問題の解決をはじめとする北朝鮮当局による人権侵害問題への対処が、国際社会をあげて取り組むべき課題とされるなか、この問題について関心と認識を深めていくことが大切です。情報をお持ちの方は、警察までお知らせください。

お問い合わせ

羽幌警察署 ☎ 62-1110

忘れずに！1月6日納期限の税金は、
道町民税（第4期分）
国民健康保険税（第6期分）

【毎月27日は納税出張窓口を開設しています】

会場：川北老人福祉センター ☎ 62-1424

時間：午前9:00～午前11:00

募集

羽幌町職員(保健師)の募集

次のとおり職員を募集しますので、希望される方はご応募ください。



募集職種 保健師
募集人員 1名
勤務場所 羽幌町すこやか健康センター
資格要件

- ・採用時で羽幌町に居住し、通勤可能な者
 - ・保健師免許を有する者または免許取得見込みの者
- 採用日** 平成26年4月1日
勤務時間 午前8:45～午後5:30(土・日・祝日除く)
申込書類 市販の履歴書、保健師免許証の写し(取得見込みの者は、卒業見込み証明書若しは取得見込みを証明するもの)
申込期限 平成26年1月31日 午後5:30まで必着(郵送可)
試験日等 後日申込者に通知します。

申込・お問い合わせ 〒078-4106 羽幌町南6条3丁目
 福祉課保健係(すこやか健康センター内) ☎ 62-6020

平成25年度自衛官募集

次のとおり自衛官を募集しています。詳しくはお問い合わせください。

募集種目 自衛隊高等工学校生徒
応募資格 中学校卒業(見込含む)の15歳以上17歳未満の男子
締切 一般試験(平成26年1月10日)
試験日 一般試験(平成26年1月18日)
試験会場 自衛隊留萌駐屯地
試験種目 筆記試験(国、数、理、社、英、作文、マークシート)

お問い合わせ
 自衛隊留萌地域事務所 ☎ 0164-42-4650

町民スキー場「びゅう」は12/21オープン!

オープン当日はリフト無料運行

いよいよスキーシーズンです。今シーズンも安全を第一に、子どもから大人まで安心して楽しめるスキー場を目指します。ご来場をお待ちしています。



オープン予定 12月21日(土) 午前10:00
開設時間

月	曜日	時間
12～2月	月・土・日曜日	午前10:00～午後5:00
	火～金曜日	午前10:00～午後9:00
3月	月曜日	閉鎖
	火～金曜日	午後5:00～午後9:00 (祝日の場合は午後1:00～午後9:00)
	土・日曜日	午後1:00～午後5:00

オープンの日程は積雪状況により変更になる場合がありますので、あらかじめご了承ください。
 大雪警報、暴風警報などが発令された場合は、スキー場を閉鎖する場合があります。

お問い合わせ 中央公民館内
 社会教育課社会教育係 ☎ 62-5880

日本の凧展を開催します

毎年恒例となった日本の凧展を今年も開催します。大凧や連凧など全国各地の色鮮やかで珍しい凧がご覧になれます。

期間 平成25年12月28日(土)～平成26年1月13日(月)
会場 中央公民館展示スペース



お問い合わせ 中央公民館内
 社会教育課社会教育係 ☎ 62-5880

大雪に関する異常天候早期警戒情報

気象庁では、「大雪に関する異常天候早期警戒情報」の運用をしています。この情報は、数日以上にわたって降り続く雪による家屋の損壊や交通障害等を軽減・防止するための事前準備、事前対策を目的として発表しているものです。

発表する基準は

概ね1週間後からの7日間を対象に、地域で平均した降雪量が平年より「かなり多い」可能性が30%以上の場合に発表します。(基準に達した場合、毎週火・金曜日に発表)「かなり多い」とはその地域・時期において、10年に1度程度の降雪量

お問い合わせ
 旭川地方気象台 ☎ 0166-32-7102

ほくでんから ご家庭における節電のお願い

今冬は、電力の最低限必要な供給予備率は確保できる見通しですが、発電設備の計画外停止リスクや、万が一の電力需要のひっ迫を踏まえ、可能な範囲で節電をお願いします。

電気製品の節電を

ご家庭では冬の夜7時に平均で約1,000Wの電力を消費しており、照明、冷蔵庫、テレビで4割以上を占めています。

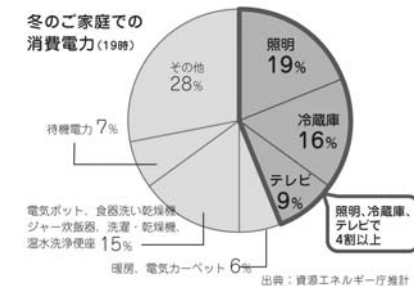

Web料金お知らせサービス

パソコンからは、過去24カ月の使用量・推移がひと目でわかるので、節電効果を把握できます。登録は無料ですので、お申し込みください。

- 同じ契約のご家庭の平均使用量との比較ができます。
- 前月や前年同月等、過去の使用量との比較ができます。

 **お問い合わせ** ほくでん旭川支店 ☎ 0166-23-1121

歳末たすけあい募金運動にご協力を

歳末たすけあいは、新たな年を迎える時期に、支援を必要とする人たちが、地域で安心して暮らすことができるよう、さまざまな福祉活動を展開する運動です。集まった募金は、おもに義援金・福祉灯油の支給のために使われます。みなさんの善意をお寄せください。



募金期間 12月1日～12月31日
募金先 羽幌町共同募金委員会(南7条3丁目1番地)

お問い合わせ 羽幌町社会福祉協議会内
 羽幌町共同募金委員会 ☎ 69-2311

節電期間・時間帯・量

- 12月9日(月)～3月7日(金)の平日
- 午後4時～午後9時
- 6%以上

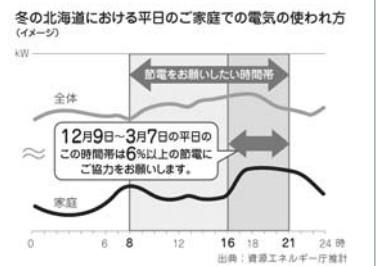

節電効果チェックシート

節電方法		節電効果(削減率)
照明	不要な照明をできるだけ消す	6%
テレビ	省エネモードに設定するとともに、画面の輝度を下げ、必要なとき以外は消す。	3%
冷蔵庫	冷蔵庫の設定を「弱」に変え、扉を開ける時間をできるだけ減らし、食品を詰め込み過ぎない。	2%
待機電力	リモコンの電源ではなく、本体の主電源を切る。長時間使わない機器はコンセントからプラグを抜く。	2%
温水洗浄便座	便座保温・温水の設定温度を下げ、不使用時はふたを閉める。	1%
合計で6%以上の節電となるようご協力ください。		計

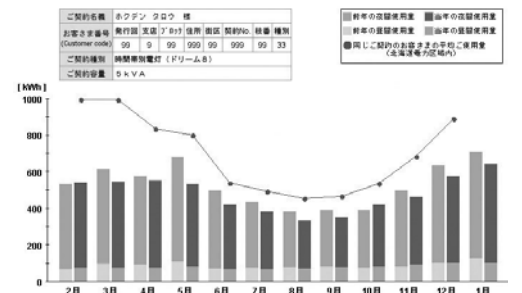

1月の保健・子育てカレンダー

町内の保健事業や子育て教室などの日程を掲載しています。市街地区総合健診について詳しくは別配布のチラシでご確認ください。

日付	事業	受付・実施時間	会場
8日(水)	あいあいサークル	午前9:30～	健康センター
9日(木)	母くらぶ	午前9:30～	健康センター
15日(水)	乳児健診	午後1:00～	健康センター
16日(木)	小母くらぶ	午前9:30～	健康センター
18日(土)	市街地区総合健診	午前6:00～	健康センター
19日(日)	市街地区総合健診	午前6:00～	健康センター
20日(月)	母くらぶ	午前9:30～	健康センター
22日(水)	あいあいサークル	午前9:30～	健康センター
27日(月)	小母くらぶ	午前9:30～	健康センター
29日(水)	1歳6カ月児健診	午後0:30～	健康センター
31日(金)	離乳食教室	午前10:00～	健康センター

このほか、親子で参加できる子育て教室「うさこちゃん遊びの広場」を開設しています。

日時 毎週火・金曜日 午前9:30～午前11:00
(ただし12月31日、1月3日はお休みします)
会場 すこやか健康センター
対象 0歳から6歳までの幼稚園・保育園に未入園のお子さんとその保護者

お問い合わせ すこやか健康センター内
福祉課保健係 ☎ 62-6020

ママのための「学び」サークル 羽幌ままなび

ママさんがいろいろなことを学ぶ事ができる講座を開催しています。興味のある講座に参加してみてください。詳しくは、ホームページ等をご覧ください。

12月・1月の予定

12/25 (水) お正月のしめ縄づくり講座
1/23 (木) 子どもと一緒にあそぼう！講座
1/29 (水) 野菜ソムリエの干し野菜講座
+持ち寄りランチ会

詳細はこちらから

羽幌ままなびHP <http://www.c-sqr.net/c/cs32357/>
Facebookページ 「羽幌ままなび」

お問い合わせ

和田 ☎ 090-1542-5432 ✉ harumichi.2916@gmail.com
土屋 ☎ 090-2870-6929

障がいに関することご相談ください

年齢や障がいの種類、障害者手帳の有無は問いません。無料で相談できますので気軽にご利用ください。

日時 毎週 水曜日 午前9:00～午後5:00(祝日除く)
会場 川北老人福祉センター

連絡・お問い合わせ

NPO法人 ウェルアナザーデザイン
☎ 0164-56-1662/080-5723-9264(携帯電話)

管内巡回無料法律相談会を開設します

旭川弁護士会では、弁護士が常駐していない市町村を会場に、毎月1回、管内を巡回し相談会を開設します。身近に法律に関する問題がありましたら、この機会にお気軽にご相談ください。なお、相談には事前予約が必要です。



日時 12月25日(水) 午後1:00～午後4:00(1人30分程度)
会場 中央公民館 第3研修室
相談内容 法律相談全般(例:多重債務・交通事故・相続・犯罪被害など)

相談料 無料

主催 旭川弁護士会

その他 羽幌会場以外にも、他の管内市町村会場へも申込み可能です。詳しくは、お問い合わせください。

予約・お問い合わせ

旭川弁護士会 ☎ 0166-51-9527

健康



1月の急病診療当番医

道立羽幌病院については土・日曜日及び祝日を含め、救急診療を行っています。

19日(日) 苫前クリニック
(苫前町字苫前)
☎ 64-9070



相談



1月の定例相談

年金相談

年金の加入状況の確認、納付書や年金手帳の再発行依頼など年金に係る相談を受け付けています。

相談には予約が必要です

希望される方は、相談日の一週間前までにご予約ください。(定員になり次第、締め切ることがあります)

日時 1月9日(木) 午前10:00～午後4:00

会場 役場4階 大会議室

予約・お問い合わせ

日本年金機構留萌年金事務所 ☎ 0164-43-7211

行政相談

行政に関することでわからないことがあれば、お気軽にご相談ください。相談内容の秘密は厳守されます。

日時 1月8日(水) 午前10:00～正午

会場 役場1階 相談室

お問い合わせ 町民課総合受付係 ☎ 68-7003 (課直通)

心配ごと相談

住民のみなさんの心配ごとへの対応として、心配ごと相談所を毎月1回開催しています。

日時 1月21日(火) 午後1:30～午後4:00

会場 勤労青少年ホーム

お問い合わせ

羽幌町社会福祉協議会 ☎ 69-2311

健康相談

保健師と栄養士による健康相談です。軽い運動や体重・体脂肪など各種測定、健康の話をしていますのでお気軽にご利用ください。

期日 1月28日(火)

会場 川北老人福祉センター(午前10:00～午前11:30)
すこやか健康センター(午後1:00～午後3:00)

お問い合わせ すこやか健康センター内

福祉課保健係 ☎ 62-6020

平成26年度保育園の園児を募集しています

平成26年4月1日以降の羽幌保育園に入所を希望する方は次の要領でお申し込みください。

入所基準

- ・保護者が家庭の内外で常時働いている
- ・母親が妊娠中、または出産後間がない(産前産後2カ月)
- ・保護者が病気である
- ・同居している親族が長期にわたり病気の状態であり、保護者が常時看護している状態にある など

年間を通じて随時受け付けしていますが、受入枠に限りがあるため、受け入れできない場合もあります。



申込・お問い合わせ

羽幌保育園 ☎ 62-1656

福祉課社会福祉係 ☎ 68-7004 (課直通)

ナイタースキー教室参加者募集

スキーに接する機会を広めるため羽幌スキー連盟主催のナイタースキー教室を開催します。

実施日 1月14日・16日・21日・23日・28日・30日
(火・木曜日、計6回開催)

時間 午後7:00～午後8:15

会場 町民スキー場「びゅー」

対象 小学4年生以上(初心者及び中級程度の方)
今年から4年生以上に変更となりました。

募集人員 初心者 20名 / 中級者 20名

受講料 一般 3,000円 / 中学生以下 2,000円

親子の受講は割引制度有。リフト料金は自己負担です。

保険料 1,600円(スポーツ傷害保険未加入で希望者)

申込方法 平成26年1月10日までに受講料等を添えて総合体育館パウダールへ申し込んでください。

後援 ・羽幌町教育委員会

・はぼろ総合型スポーツクラブ



お問い合わせ

羽幌スキー連盟教育部 佐々木 ☎ 68-7008(役場内)

人のうごき

平成25年11月届出分を掲載(希望者のみ)

おたんじょう

水谷 ^{にいな}虹奏ちゃん (凌・佑菜) 北町
 齊藤 ^{すずは}涼葉ちゃん (剛・智恵) 天売

ごけっこん

越谷 弘和さん 尾作 茉耶さん 南町
 小川原 睦さん 山田 明美さん 朝日

おくやみ

五十嵐 賢一さん 76歳 北町
 佐々木 武さん 77歳 北大通
 佐々木 秀子さん 88歳 緑町
 定舎 悟さん 65歳 朝日
 松井 千エ子さん 92歳 寿町
 三浦 清さん 78歳 天売



羽幌スキー連盟

佐々木 安雄 さん (66才・幸町)

冬の山は体育館
 元気に遊ぶ子ども達の姿が
 最高にいいんだよね

「昔、天気の良い日は望潮山
 も人がびっしりで、ロープ棟
 (リフト)にすらつと並んでい
 たなあ」と当時を振り返って話
 してくれたのは、現在、羽幌ス
 キー連盟の教育部長としてス
 キーの指導を行っている佐々
 木さん。

「自転車と同じで子どもの時
 に一回覚えれば、大きくなって
 しばらく滑っていないと感
 じばらく滑ればすぐに感覚が
 戻って滑られるようになるん
 だよ」スキーの準指導員とな
 られて35年、これまで、正月の
 スキー教室やナイター教室な
 どで、数多くの大人や子どもを
 教えてきました。

「子どもたちに最初、技術的
 な事を細かく言ってもダメ。
 楽しんで、おもしろかったな
 う」と、スキーができる環境
 があるということが大事。他
 のスポーツもそうだけど、やる
 うと思っても環境が無いとで
 きない。だから、この環境は
 ずっと残していかなければなら
 ないという思いが一番強いな」
 スキーを心から楽しみ、子ど
 もたちにそれを伝えようとい
 う思いが伝わってきました。

編集後記

2013年も残すところ半月
 になりました。今年を振り返っ
 てみると、新フェリーターミナ
 ルの移転、新高速船「さんらい
 なあ2」が就航し新しい羽幌港
 がスタート。また、基幹産業の
 農業・漁業の組合事務所が老朽
 化により建替えられ新しくなり
 街並がガラリと変わりました。

新しいといえば、8月の商工
 青年部主催「綱引き大会」と9
 月の地元遠征野球チーム主催
 「道北地区はぼろ遠征軟式野球
 大会」の初開催があり、どちらも
 町を活気づける大会になり、こ
 れから何十回と続いてほしいも
 のです。

人口と世帯数(11月末)

人口	7,732人	(-7)
男	3,684人	(-6)
女	4,048人	(-1)
世帯数	3,778世帯	(-4)

()は前月比

